Mayıs 2005 (2 YTL)
Fiyatı: 2.000.000 TL.
(KDV Dahil)

# Limanak 113

YECÜC MECÜC

# SÖYLEŞİ

LeMan kaçak yayın 1 Manyak ATOM yeni Harman Git

**dergilerinin yazar ve çizerleri okurlarıyla bulusuyor!**

**Adana 11 Mayıs 2005 - Çukurova Üniversitesi Saat: 14.00**

(Mehmet Çağçağ, Tuncay Akgün, Ahmet Yılmaz, Bahadır Boysal)

**Ankara 12 Mayıs 2005 - ODTÜ Saat: 16.00**

Mehmet Çağçağ, Tuncay Akgün, Ahmet Yılmaz, Güneri İçoğlu, Bahadır Boysal, Nihat Genç, Soner Günday, Suat Özkan, Gürcan Yurt, Kaan Ertem, Cengiz Akın, Aslan Özdemir, Adnan Özer, Melike Acar, Timur-Yunus Danış, Pelin Gökmen

ODTÜ Genç Yazarlar Topluluğu davetiyle

**Eskişehir 13 Mayıs 2005 - Anadolu Üniversitesi** (Aynı kadro)

LeMan Pijama Pikniği

**ESKİŞEHİR'DE PİKNİĞİMİZ VAR**

**14 Mayıs 2005**
**Musaözü**
**Piknik Alanı**
**Tam Kadro**
**+ Fuat**

luşma yeri: 1- Eskişehir LeMan Kültür önü
2- A.Ü. Yunusemre Kampusü önü
3- Osmangazi Üniversitesi ana giriş önü

luşma saati: 09.00 Ücret: 1 lira gidiş-1 lira dönüş. (Gidiş -dönüş otobüs ücreti, 2 milyon lira.)
kişehir: 0.222.234 54 46

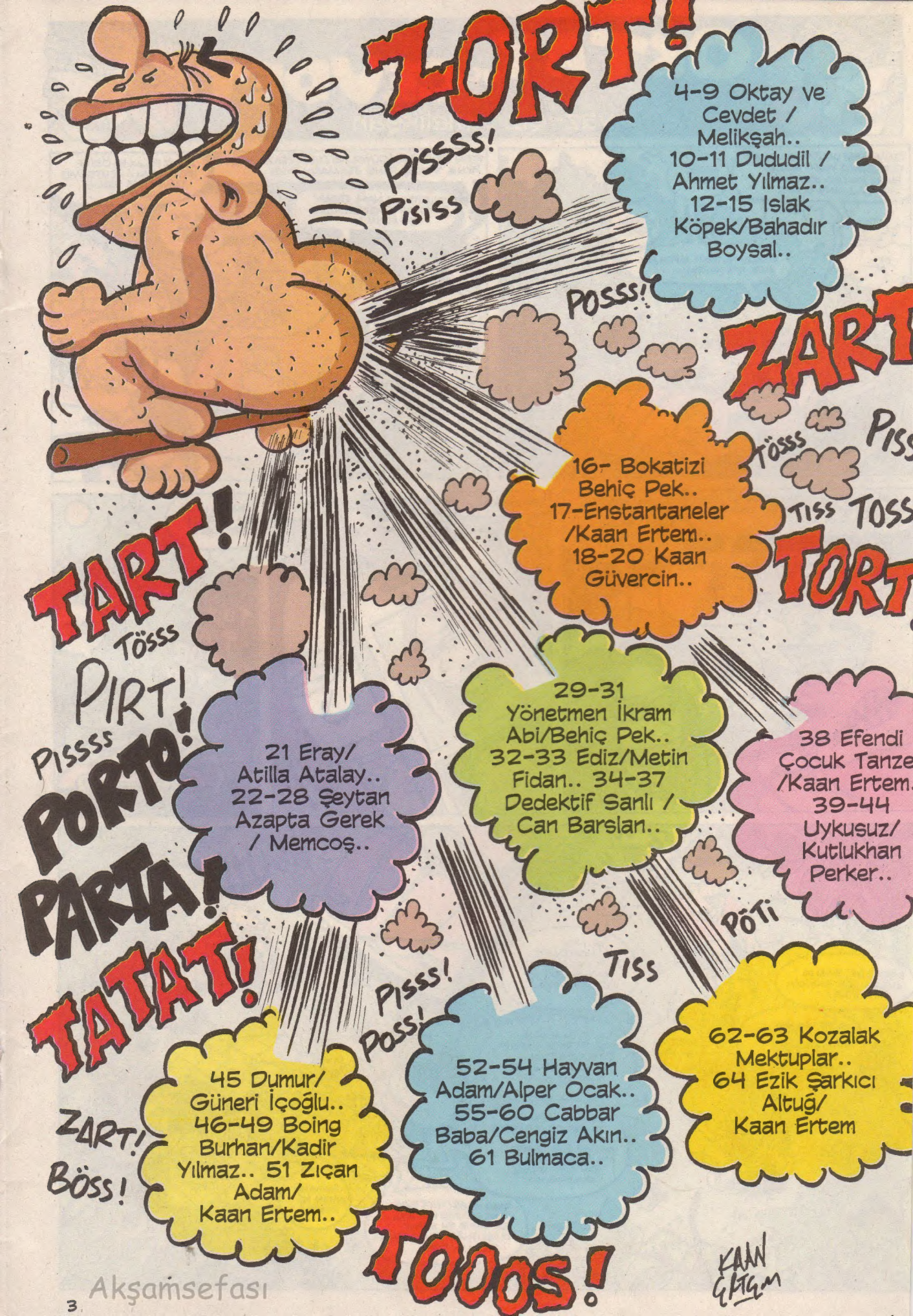


Akşamsefası

# OKTAY VE CEVDET

yaz-çiz : melikşah

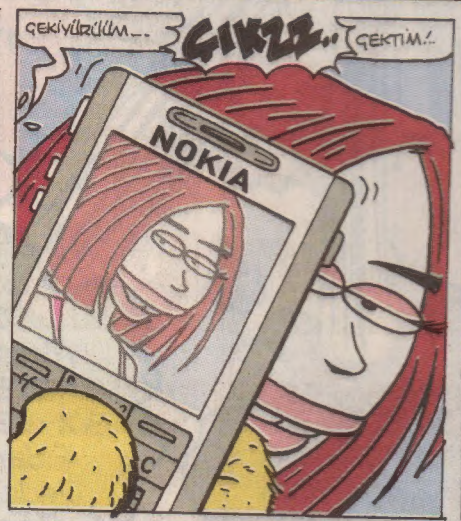

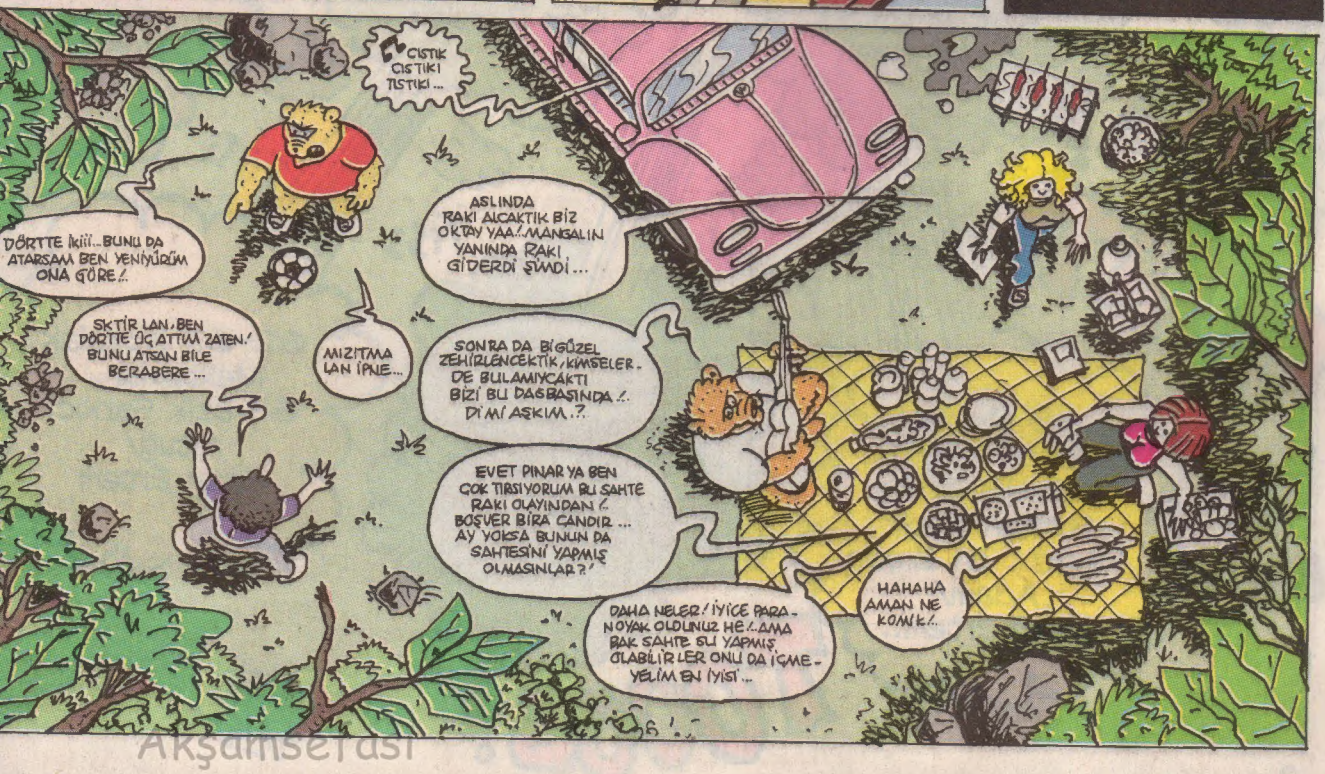


Akşamsefası

Akşamseraat

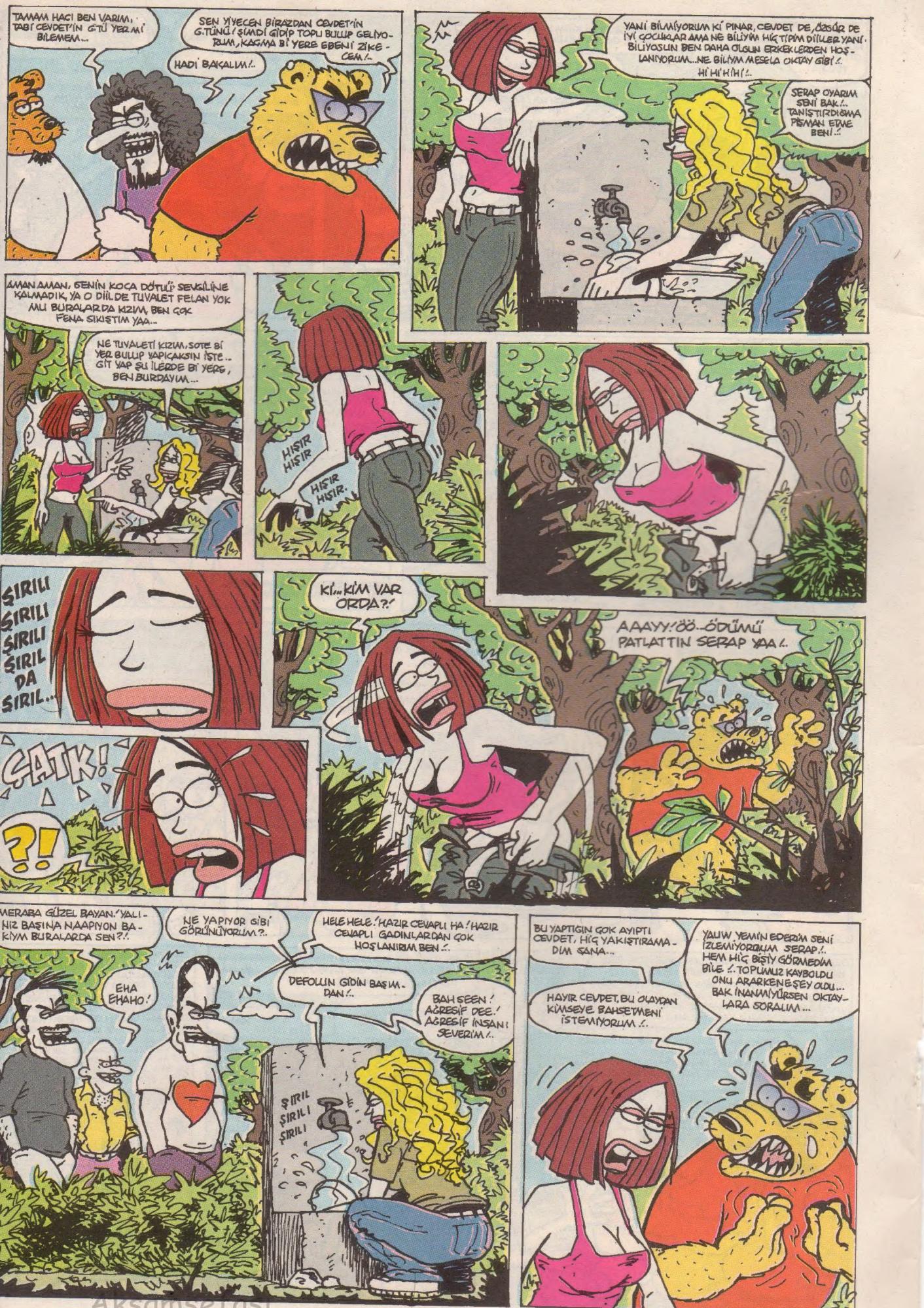


Akşamsefası

Akşamsefası

Akşamsefası

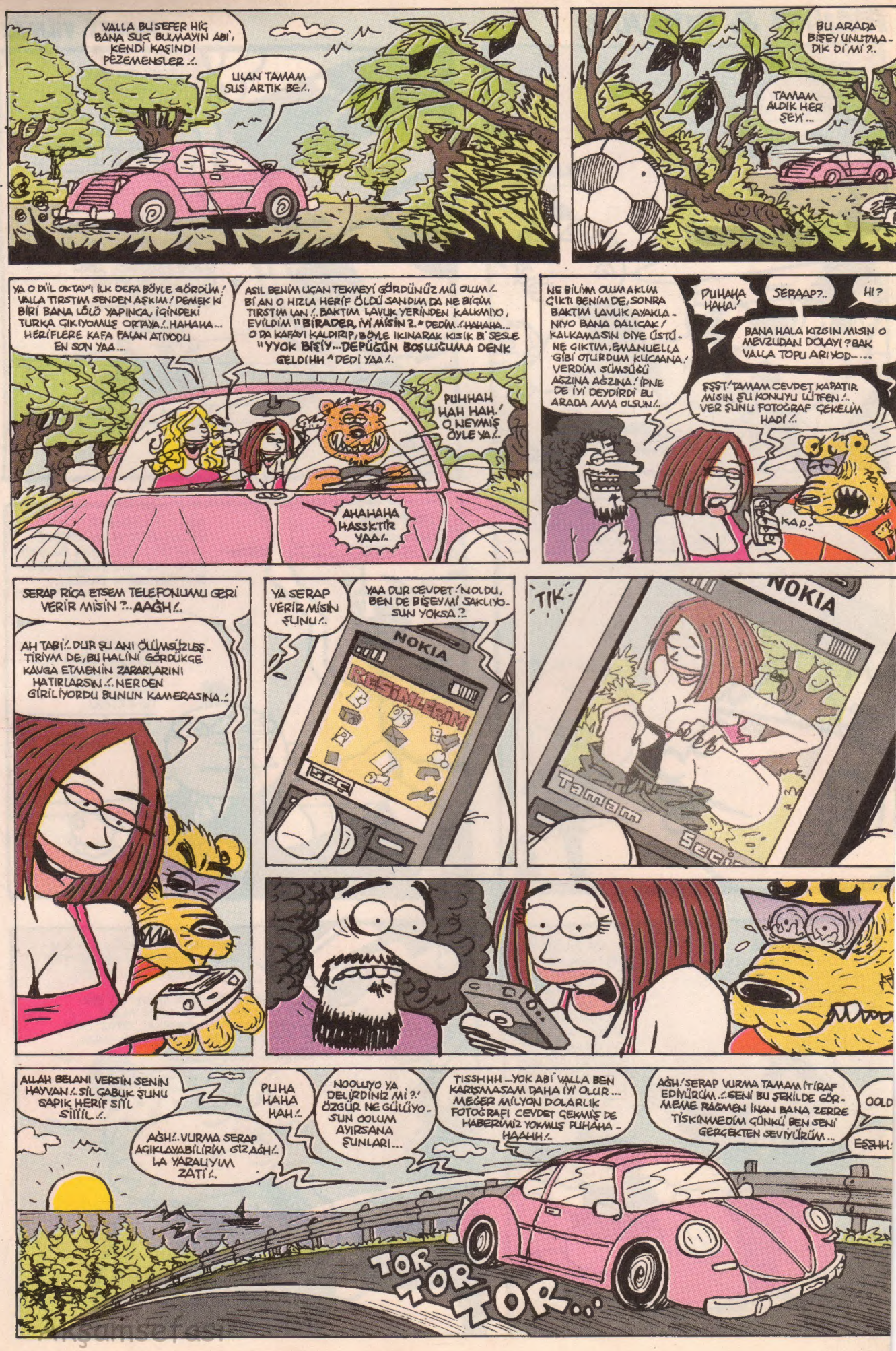
VALLA BU SEFER HİÇ BANA SUÇ BULMAYIN ABİ, KENDİ KAŞINDI PEZEMENSLER..!
ULAN TAMAM SUS ARTIK BE!..
BU ARADA BİŞEY UNUTMADIK DI Mİ ?..
TAMAM ALDIK HER ŞEYİ...
YA O DİİL OKTAY'I İLK DEFA BÖYLE GÖRDÜM! VALLA TIRSTIM SENDEN AŞKIM! DEMEK Kİ BİRİ BANA LÖLÖ YAPINCA, İÇİNDEKİ TURKA ÇIKIYOMUŞ ORTAYA!..HAHAHA... HERİFLERE KAFA FALAN ATIYODU EN SON YAA...
ASIL BENİM UÇAN TEKMEYİ GÖRDÜNÜZ MÜ OLUM!.. Bİ AN O HIZLA HERİF ÖLDÜ SANDIM DA NE BİÇİM TIRSTIM LAN!.. BAKTIM LAVUK YERİNDEN KALKMIYO, EVİLDİM "BİRADER, İYİ MİSİN 2." DEDİM!..HAHAHA... O DA KAFAYI KALDIRIP, BÖYLE IKINARAK KISIK Bİ' SESLE "YYOK BİŞİY...DEPÜGÜN BOŞLUĞUMA DENK GELDİHH" DEDİ YAA!..
PUHHAH HAH HAH! O NEYMİŞ ÖYLE YA!..
AHAHAHA HASSKTİR YAA!..
NE BİLİYM OLMAKLIM ÇİKTI BENİM DE, SONRA BAKTIM LAVUK AYAKLANIYO BANA DALICAK! KALKAMASIN DİYE ÜSTÜNE ÇIKTIM, EMANUELLA GİBİ OTURDUM KUCAANA! VERDİM SÜMSÜĞÜ AĞZINA AĞZINA! İPNE DE İYİ DEYDİRDİ BU ARADA AMA OLSUN!..
PUHAHA HAHA!
SERAAP?..
HI?
BANA HALA KIZGIN MISIN O MEVZUDAN DOLAYI? BAK VALLA TOPU ARIYOD.....
ŞŞST! TAMAM CEVDET KAPATIR MISIN ŞU KONUYU LÜTFEN!.. VER ŞUNU FOTOĞRAF ÇEKELİM HADİ!..
KAP..
SERAP RİCA ETSEM TELEFONUMU GERİ VERİR MİSİN?..AAĞH!..
AH TABİ!..DUR ŞU ANI ÖLÜMSİZLEŞTİRİYM DE, BU HALİNİ GÖRÜNCE KAVGA ETMENİN ZARARLARINI HATIRLARSIN!..NERDEN GİRİLİYORDU BUNUN KAMERASINA..!
YA SERAP VERİR MİSİN ŞUNU!..
YAA DUR CEVDET!..NOLDU, BEN DE BİŞEYMİ SAKLIYOSUN YOKSA..?
NOKIA
RESİMLERİM
TIK
NOKIA
Tamam
Seçi
ALLAH BELANI VERSİN SENİN HAYVAN!..SİL ÇABUK ŞUNU SAPIK HERİF SİİL SİİİİL!..
AĞH!..VURMA SERAP AÇIKLAYABİLİRİM GİZ..AĞH!.. LA YARALIYIM ZATİ!..
PUHA HAHA HAH!..
NOOLUYO YA DELİRDİNİZ Mİ?! ÖZGÜR NE GÜLÜYOSUN OOLUM AYIRSANA ŞUNLARI...
TISSHHH...YOK ABİ VALLA BEN KARIŞMASAM DAHA İYİ OLUR... MEĞER MİLYON DOLARLIK FOTOĞRAFI CEVDET ÇEKMİŞ DE HABERİMİZ YOKMUŞ PUHAHA-HAAHH!..
AĞH!..SERAP VURMA TAMAM İTİRAF EDİYÜRÜM..!..SENİ BU ŞEKİLDE GÖRMEME RAĞMEN İNAN BANA ZERRE TİSKİNMEDİM ÇÜNKÜ BEN SENİ GERÇEKTEN SEVİYÜRÜM...
OOLD
EŞŞHH!
TOR TOR TOR...

# FRANKO & DUDUDİL

AHMET YILMAZ

Akşamsefası

CIK
CIK
CIK
CIK
CIK
CIK
NEYSE, KUŞLARIN GEÇİŞİ İYİ DUYGULAR UYANDIRDI, GÖRDÜĞÜN GİBİ POZİTİFTE VAR NEGATİFTE DUDUDİL!.
LÜTFEN TAKILMA DUDUDİL!.. BAK BİR TAKILDIN KUŞLARIN GEÇİŞİNİ İZLEYEMEDİN!.
ULAN DEMİN SANA PATATİS VERİYORUM, NE BAĞIRIYON LAN BANA?
DOĞRU SÖYLÜYORSUN!. HAKİKATEN TAKILDIĞIN ANDA ORADA KALINIYORMUŞ. KUSURA BAKMA FIRANZO!..
KUSURLUK BİŞEY YOK! SADECE ANIN FARKINA VAR VE İZLE!..
AHA BAK FRANKO! RÜZGARIN ESİNTİSİNİ SEN DE HİSSEDİYON MU?!
EVET HİSS... AAAAHH!.
ULAN HERŞEYİ HİSSEDİYON DA PATİTİSİ NİYE HİSSETMİYON?! MARKETTEN KAZIK YİYEREK ALMAK MI HOŞUNA GİDİYOR,
OYSA SANA NUMUNE TATTIRACAKTIM BEĞENİRSEN İKİ ÇUVAL TOPTAN FİYATINA VERECEKTİM; DUYDUN MU DEDİKLERİMİ TAHIL DÜŞMANI!..

# ISLAK KÖREK

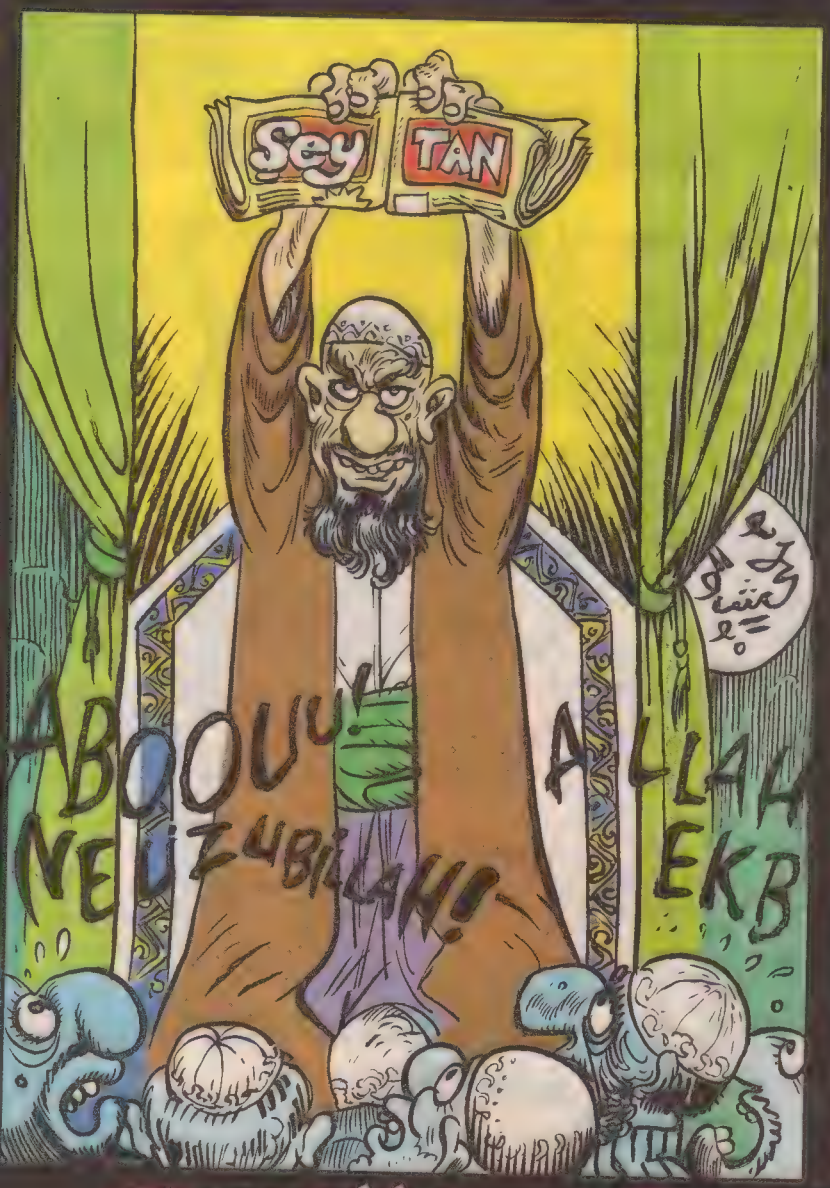


## UCUCA ÜLEŞTİR VE İŞTE SONUÇ!..

Nicedir aklımdaydı... Fakat şilik bi mevzuydu... Bi de çok inanılası bişeymiş gibi gözükmüyodu... Ama aha buyrun işte... Akıl alası bişey diil.. Arasıra ufakkene dedemle gittiğim cuma namazlarından çok bahsettim.. Yani bunlar bir iki kerelik şeyler diildi.. Ritmle, aherikle her cuma vaktı gitmişizdir.. Hepte ayrı camiye gitmezdik.. Camiden camiye değişirdi ambians... Hepsi ayrı bir ihrevi belde... Bi tanesinde hoca cuma vaazı anlatıyor... Vay efendim dünyanın sonu geliyor, kıyamet alametleri... O vakitler iki tane erotik gazete yardı piyasada, bayaa popüler... Tutmuş onlardan iki numune getirmiş!! Gastelerin çıplak fotolu kısımlarını katlayıp saklamış... Sadece logolarını göstericek biçimde, iki gasteyi yanyana tutuşturdu ve... "Bakınız ey cemaati müslüman.. Okuyunuz... ŞEYTAN!".. Allahallaaaa!!.. Sümmehaşaa!! Yahu kırk yıl düşünsek, kimin aklına gelir!.. Cemaatte o dakka aklını oynattı.. Aşka geldi!!.. Alkışı duydum... İhaneti gördüm...

## TEK ŞİİR YEK VÜCUT!

Hayatımda şiir okumam, kalkıp okuyanı da sevmem.. Hele bu Savaş Ay'lar, İbrahim Sadri'ler ekranda bokunu çıkardılar o işin... Ateş yakmışlar oturmuşlar başına... Vay efendim "Beni buralarda arama anne.."ler falan... Öööhh... Fakat Türk edebiyatının en çirkin şairlerinden Ahmet Haşim'in şu yazdığım şiiri var ki, fevkalade... Özperlemenizi tavsiye ederim... Mehtaba karşı sevdiceğine söyleyince el ayak titrer... Ayrıca, meyveli pasta da yemem, yedirirlerse tükürürüm... Maça da gitmem... Şaraptan başka da içki içmem!..

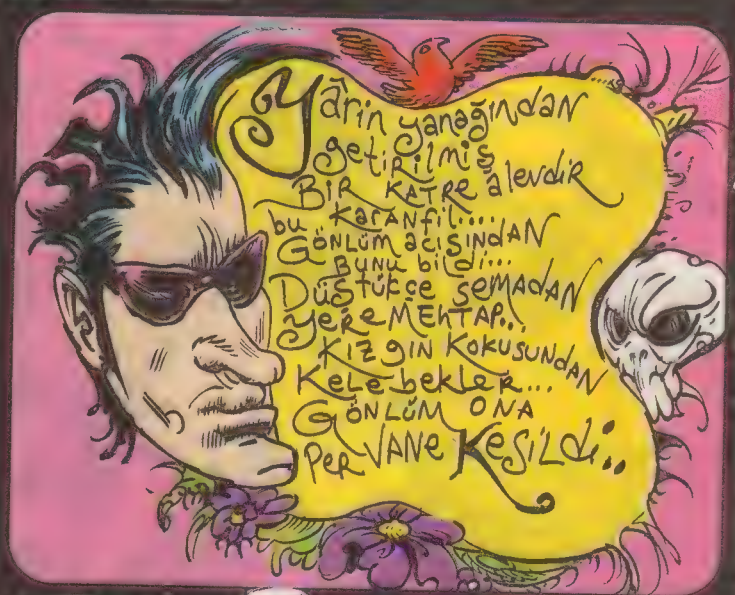

# ÖZCAN DENİZ'İN İÇİNDEKİ TURKA!

Özcan Deniz ne cins bi hale geldi... Heç bişe anlamadım.. Geçen gün TV'ye çıktı bu.. Bi kokteylde yakaladı bunu TV'ciler.. "Oo Özcan Bey... Kıyafetiniz çok şık... Ceket üstüne, kapşonlu svitşört.." Özcan.. "Bu benim evdeki, doğal halim.." diyecekti diyemedi.. GÖÖĞH.. diye balgamsı bişey iniledi!.. Hah! dedim "İçindeki Turka çıktı ortaya!" Ulan o da değilki.. İçindeki Berdan Mardini'yi çıkardı resmen.. Olucağı budur işte.. Amman Özcan'ım minimal ol, tüyleri dök yalınlaş, berraklaş derkene imajmeykırları, bi tuhaf oldu bu.. Arada böyle pörtleyi veriyo insan tabi..

# O İŞ ÖYLE DEĞİLMİŞ..

Bu yaşıma geldim... Bunu da yeni duydum.. Meğer, her ardını dövdüren erkek eşcinsel diilmiş!.. Bilimsel bir veri olarak durum şu... Erkeğin de analında, derinlerde bir yerde tıpkı kadınlardaki gibi bir "G noktası" varmış... Dokununca uçuran... Penis analdan da kadının rahmine müdahale ettiği için kadın açısından peyderpey zevkli... Erkek içinde prostata müdahale ettiği için zevk kumkumasına dönüyor... Hayat yolu dikenlerle dolu... umursamasan bile ya şüphe, ya merak ruhu kemirir... Velhasılıkelam, bilimin dediği şey şu... "her analseks yapan eşcin diilmiş!" ??.. Bir eroinmanlar, bir de kurtadamların odasına aniden dalarsanız, kapat! Kapat kapıyı!. Tepkisiyle karşılaşırdık sanırdım... Bi de analhan erkekler eklendi buna..

# ZEKERLEME

*Bu yaşıma geldim... Bunu da yeni duydum.. Meğer, her ardını dövdüren erkek eşcinsel diilmiş!.. Bilimsel bir veri olarak durum şu... Erkeğin de analında, derinlerde bir yerde tıpkı kadınlardaki gibi bir "G noktası" varmış... Dokununca uçuran... Penis analdan da kadının rahmine müdahale ettiği için kadın acısından peyderpey zevkli... Erkek içinde prostata müdahale ettiği için zevk kumkumasına dönüyor... Hayat yolu dikenlerle dolu... umursamasan bile ya şüphe, ya merak ruhu kemirir... Velhasılıkelam, bilimin dediği şey şu... "her analseks yapan eşcin diilmiş!" ??.. Bir eroinmanlar, bir de kurtadamların odasına aniden dalarsanız, kapat! Kapat kapıyı!. Tepkisiyle karşılaşırdık sanırdım... Bi de analhan erkekler eklendi buna..*

# AL BABAEVER HACI

Geçenlerde, Gümüşsuyu'ndan Taksim'e doğru çıkarken, dolmuşların orda ilginç bi enstantane yakaladım.. Dolmuşçu, yandaki dilenciye çıkardı bi yirmilik verdi.. Dilenci de bunu alıp, bi torba dolusu bozuk para verdi... Dolmuşçu para bozduruyormuş meğer.. Sonra öğrendik ki rutin bişeymiş bu her sabah böyle...

# DİZ KIRIP ÇÖKEMDE

Yer sofrasında yeme içme hadisesi başlıbaşına ciddi bi olaydır... Niyeyse kimse pek üzerinde durmadı... Amele odalarını boş-verin... Avcılar, Esenler'deki bir evde yallah diyince on kişinin kaldığı bitik öğrenci evleri... Her daim yer sofrası kurulur... Kos-koca tencereye herkes kaşık sallar... Memlekete atılan nifak tohumlarından tutun da vatana millete hayırlı nice evlatlar bu yer sofralarında peyderpey demlenir, adam olur... Ulan hatırlıyorum Fethullah Gülen'in yurdunda kalırken de vardı bu yer sofrası mev-zusu... Çay demlenir, pötibör bisküviler eşliğinde bir takım kaçınılmaz sohbetler edilirdi... Demekki aslında tam da bu sofrada şekilleniyordu tarikatın fikirbirliği... Diz kırıp oturunca iman etmeye başlıyosun mevzuya... Peygamberimizin de ciddi kaynaklara geçmiş, fıkra gibi tek komik hadisesi de bir yer sofrasında geçmiştir.. Ramazan.. iftar vakti... Yemekten önce herkesin önüne birkaç zeytin konmuş... Peygamberimiz, zeytinleri yemiş, çekirdeklerini de gizlice Hz.Ali'nin önüne koymuş... Zeytinleri koyan "efendim, ben size de vermiştim ama?.." el cevap: "Benimkileri Ali yedi...:))"

## SEKE SEKE ÇAYDAN GEÇTİ

Çizer milletinin, "Aha tam da bu sayfayı çizerken..." cümlesiyle başlayan ani durumları olur kimi zaman... Ofiste çalışma zorunluluğumuz olmadığı için, bakarsın o dakka şen olur meclis.. İşte ben de tam gece evde oturmuş bu sayfaları çizerken, birden zır zır kapı çaldı.. Delikten baktım, derimontlu bi adam... Kıllandım, açmadım.. Beş dakka sonra bi baktım, birisi banyo penceresini kurcalıyor.. Dama çıkmış meğer! Noluyo dedim.. Yan apartmanda oturuyomuş, anahtarı evde unutmuş bilmem ne... Açtım kapıyı... Açar açmaz zıp zıp zıplayıp benim pencereye konuverdi sunakuşu gibi!.. Göya ordan yan çatıya zıplayacak... Arkasını da döndü eylecene, baktım çıkındaki tanga ayın ondördü gibi meydanda.. Hiçte görmediğim bi model.. Kalın örme, tığlı kumaş!.. Hani muslukçu gelir eve, tamirat yaparken kıçının Y'si görükür.. O hesap.. Eşcinsel bi arkadaştı.. Ordan dama atlasa, dam çökücek... Son dakka sevgilisi de geldi de, zor zaptetti... Eşcin tayfası kıpır kıpır oluyo genelde... G.tü dursa eli durmaz diycem ama bu lafta ayıp yani... Söylenmez zırt pırt..

Kadını Allah yaratır, erkek yüceltir demiştik... Bazı kadınları Allah hakikaten prefabrik mi yoluyor nedir.. Artık içine çeşni ne dolarsa dolsun diye.. Hele bir de anlık yaşama sevinci patlaması vardır ki bu sınıfa girenlerin... Kimi gelir "Durdurun dünyayı inecek var!" der.. Vay efendim öteki "Bir kitap okudum, tüm hayatım değişti!" diye inleyiveriyor... "Ay'da ezan sesi duydum!" Bakınız bu da benzer bi naiflik.. Ünlü astronot Neil Armstrong geçen yıl ülkemize ziyarete geldiğinde bu Ay'da ezan duymasına dair soru sormuşlardı da, Neil abi şaşırıp gülmüştü.. "Allahallaaa.. Yaw nerden çıkarıyosunuz böyle şeyleri?" diye..

Üstadımız Mehmet Çağçağ da sigara içen bir kişidir... Geçen sen sigarayı bıraktı... Alman Hastanesi'nin ordan karşıdan karşıya geçerken, işte tam da o an zül gelmiş o dakka sigarayı bırakmış!. Şo tedavi böyle olur! 30 sene sigara içen birisi, anlamak için gittiğ Tibet'ten gelen bir keşiş yoga rahibine bu tiryakiliğini sitem etmiş... Yo ne dese beğenirsin?" "E yavrum sen ermişsin" demiş... "30 sene düzen olarak ritmle, manla dumanı içine çekip bırakmışsan, bu ermekti anlanmaktır... Gel buyur hacım, minderime artık sen otur... Dükka senin... Kola, gazoz veyahut çay söylüm mi padaşım aldığım??" ... Ula sigara içmek çok hayali birşey ya... Hmmmh.. Aha bi nefes daha aldım.

# İSMİ LAZIM DEĞİL

Her berber ayrı bir oyuncu... Bu yüzden zırt pırt berber değiştiririm... En son gittiğim nacizane eşcinseldi.. Ya böyle dudağın altındaki payı alıcak.. Alıyor baldudağımı çekiyor, okşuyor... Vay efendim sakal traşı bitiyor, dudağıma krem sürücek?.. İki parmağıyla okşadı da, sürttürdü... Efkarı efekanlar geldi bana.. Hiçte oralı olmadığımı anlayınca traş sonu, müthiş finalini yaptı... Nerdeyse koca kolonya şişesini boca etti kafamdan aşşa:) öldüyodum o an basınçtan...

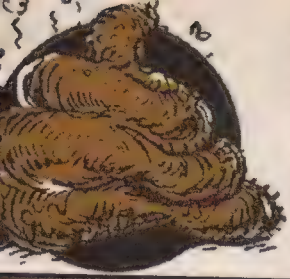

# BOKATİZİ

## ULANMANYAK-YALANDOLAN HABERLER

### Dört kişiyi doyuracak büyük boy yalan!

## "HEPİSİ"NİN EN BÜYÜK HEDEFİ REKLÂM FİLMİNDE OYNAMAK!

**Cemre, Eren, Gülçin** ve **Yasemin.** Hepisi de **İstanbul Konser ve Tuar Yüksek Okulu** mezunu. Türkiye'de ilk kez dört kızı bir araya getirmeyi başaran çılgın topluluk, konser aşamasını tam puanla geçmiş. Aynı zamanda hepisi bir çim de su olan gençler bakalım önümüzdeki günlerde karşımıza hangi **"Tur"**larıyla çıkacaklar? Grupun sözcüsü **Cemre: "Adımız 'Hepisi'. Şimdi en büyük hedefimiz 'Pepisi'nin reklâm filmlerinde oynamak"** diyormuş diye tıyoruz. Şarkıları ağızlarıyla okuyan kızlar aynı anda sahnede vücutlarına da kısıya dans yaptırıyorlarmış. **Eren: "Hepimiz pantolluyuz, içimizde bir tanemiz kot etekli. Bakalım nooluak?"** derken, **Gülçin** ve **Yasemin** ise: **"Biliyorsunuz kızlar esasen çok kıskanç olur. Sahnede kendimize yer açabilmek için itişip kakışmaktan, birbirimizin parmaklarını bükmekten helâk oluyoruz."** diyorlarmış, dinoruz ve kızlarımıza daha ilk günden en büyük kösteği biz veriyoruz...

### Emzikleri ucuca ekliyor!

## EBRU ŞALLI'NIN HAMİLELİĞİ BAHANE İMİŞ..

Doğum yaptıktan sonra da göbeği bir türlü inmek bilmeyen ünlü manken **Ebru Şallı**'nın göbeği meğer **"Emzik göbeği"** imiş. Aşırı emziğin de tıpkı bira göbeği gibi insanda göbek yaptığını söyleyen Ebru Şallı: **"Hâmilelik döneminde sigara içmek zararlı olduğu için bütün gün çocuğun emziklerini içtim. Aşırı emzik bende acayip göbek yaptığı gibi pantolonu da 'düşük bel' yaptı"** diyormuş diye traş ediyoruz...

### ...mma da utanmaz yalan haa!

## ...INCAL ULUÇ'TAN, SVİTŞÖRTÜ ...CE GÜRSEL'E ...O OTOMOBİL

Birbirinden güzel gazeteleriyle ünlü gazeteci **...ncal Uluç** ile **güzel ...itşörtü manken Ece ...ürsel, Ermenigo Zeg...**'nın tanıtım gününde **...inye Borusan Show...om'**unda arabalardan ...ba beğenirlerken yakalanmışlar. Ünlü gazeteci Uluç, yakınlarına: **"Herkes svitşörtüne bir taraba hediye eder ve o svitşört o arabaya mahkûm olur. Ayağı ...e deymeyen svitşört iki ayda obeze döner. Halbusi ben Ece'yi ...m kırk çeşit arabaya pindiriyorum hem de araba araba gezerken ...altı kilo veriyor, mankenlikte tavan yapıyor."** diyormuş. Eee eski ...t tabiyi diyoruz. Bakın, nası da bakıyor bize:

### Manyakçanasına inanılmaz haber!

## AYSUN İLE EMRE'NİN ARASINI METİN AKPINAR AÇMIŞ!..

Yeşil sahalarımızın yakışıklı futbolcusu **Emre Aşık** ile podyumlarımızın başarılı ismi manken **Aysun Kayacı**'nın araları şu sıralar biraz **şekerrenkmiş.** Yetenekli oyuncu işin iç yüzünü yakınlarına şöyle anlatıyormuş: **"Metin ağabey iyi adam hoş adam. Ama şimdilerde kafayı pençere ile bozmuş. Evleneceğimizi duyunca hergün gelerek evimize yeni pençere taktırmamız için bize anormal baskı uyguladı. Pençeremizin önünde sabahlara kadar şarkılar türküler okudu. Ben sahaya, Aysun podyuma, hiç uyumadan çıkmaya başladık. Onun için evliliği bir süre erteledik.** diyiyormuş diyoruz.

### Fairpiley tanımayan yalan!

## AŞKIN NUR'LA HALÛK BİLGİNER ARSENAL YOLUNDA..

Tiyatrosunu ortadan ikiye bölüp sekizinci sıradan sonrasını eşi **Zuhâl Olcay**'a bırakarak ondan ayrılan **Halûk Bilginer,** şimdilerde **Londura**'da **Aşkın Nur** ile berabermiş. Ünlü tiyatrocu: **"Aşkın Nur ile çok iyi anlaşan ikili olduk. Özellikle hava toplarını gafalarımız arasında hiç yere düşürmeden çok iyi tutuyoruz. Önümüzdeki sezon bizi İngiltere Piremiyer liginde görürseniz hiç şaşırmayın."** diyormuş diye desteksiz atıyoruz...

Firuzağa Mah. Defterdar Yokuşu No: 47 Beyoğlu / İstanbul - behicpek@leman.com.tr

# ENSTANTANELER

KAAN ERTEM

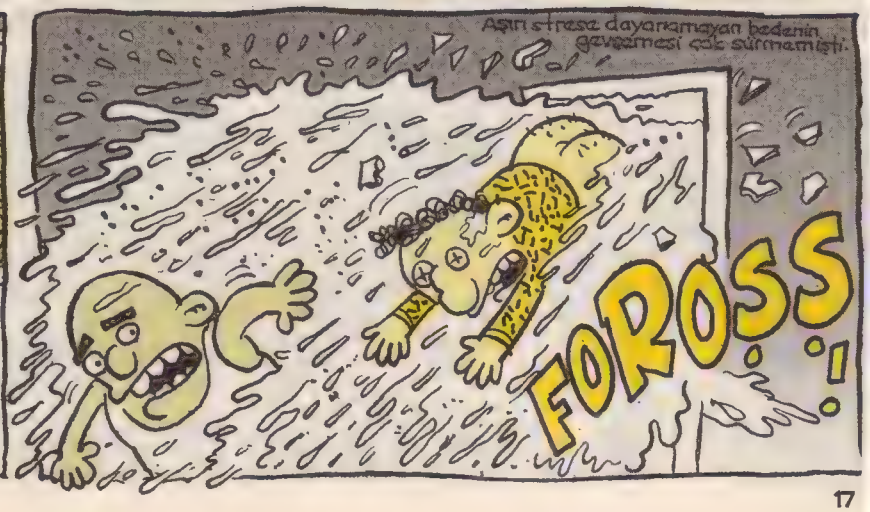

Zafer LAÇİN (Kara) - Nurtekin AKTAŞ (ret.) Ahmet YILDIZ (Kamer/AN) Hüseyin ÖZKAN (Yalova Emniyet)
P. Kıdemli Yüzbaşı M. Fatih ÖREN (S-1)
P. Binbaşı Necip GÜRAĞAÇLI (S-3)
Tabur komutanı Topçu Kurmay Kıdemli Yarbay M. İhsan TAVAZAR...
SELİMİYE CAMİİ (Üzgünüm Kaca Sinan)
Yazan Çizen
KAAN GÜVERCİN İSTANBUL
ARHİ M.
PIR PIR
PIR
PIR PIR PIR PIR
PIRRRR
PIT
ZINK
Akşamsefası

Kaan's GÜVERCİN SUNAR!..

# "GÜZEL İKİLİ, BİR KIZ BİRDE JOKER"

©KANKA

DÖNDÜK DİMİ LEN OFFSPRING?

DÖNDÜK KANKU DÖNDÜK!

LOVE, NEVER DIES BÖCÜ ÇÜM!

OLUM ADAMA TIRTSTAR MUAMELESİ YAPMAYIN BAŞROLÜM BEN!

Joker J

## ON YILLIK İKİ KANKA!..TATLI BİR KIZCAĞIZ!..VE BÜYÜK BİR ARIZA!

Harem Otogar İSTANBUL.

AŞKIM İSTANBUL'A İNDİM HANİ TOPRAĞI ÖPME KLASİSİ VAR YA?' BEN ONU DA ABARTTIM.' Bİ PARÇA TOPRAK BULDUM BETONLAR ARASINDA ONU YİYORUM ŞU AN.' BELKİ Bİ FAYDASI OLUR DA Bİ DAHA AYRILMAM İSTANBUL'UMDAN!..

NONSTOP ŞURİYE ÖZMEZOPOTO

TURİZ

ARA KEM

RŞEHİR

ÖZ KIRŞEHİR

JETT

ÇIT ÇIT ÇITIRT

ŞCLİK

Bilmemneşimi Hospitil.

BEYNE İYİ GELMİYOSA BOŞUNA YEME AŞKIM... BEYNE İHTİYACIN VAR ÇÜNKÜ!..AYI TOPRAK YENİRMİ YAA?.

YENMEZ Mİ AŞKIM ?!!

CLİK

OFF AKIN SOLUCAN MISIN SEN, YENMEZ TABİİ!.. NE YİYOSUN YERDE BULDUĞUN ŞEYİ ÇOCUK GİBİSİ YAA?!

ÇOK ÖZLEDİM AMA AŞKIM GÜZELİM BENİM YAA!..

FİTİ FİTİ

AYY KIYAMMM... BEN DE SENİ ÇOK ÖZLEDİM AŞKIIMM!..

ÇIT

YOK SENİ DİİL AŞKIM... TOPRAĞIMI ÖZLEDİM!.. YANİ ASLINDA SENİ DE ÇOK ÖZLEDİM AMA, SENDEN ÖNCE İSTANBUL'U GÖRÜNCE KARŞIMDA Bİ DEJENERASYON, Bİ ELEKTRİKLENME OLUVERDİ ANLIYOSUN Dİ Mİ AŞKIM...

NAPIYO BU YA?!

ANLIYORUM AKIN ANLIYORUM!.. HASTA GELDİ KAPATIYORUM BEN AKSAM GÖRÜŞÜRÜZ!.. DOYA DOYA ÖP SEN TOPRAĞINI!

EŞŞEK!

CLİK

ASKERE GİTTİ GELDİ HALA AYNI EŞŞEKLİK!.. OFF YAA!.. Bİ KUPA KIZI VER BE ALLAH... RIZASI İÇİN VİCDANSIZ MAKİNA!..

Spider Solitaire

BU ANNEM İÇİN... BU BABAM... BU AŞKIM İÇİN. BU KANKAM BURAK İÇİN OLSUN... ULAN BÜTÜN GÜN ÖPSEM YİNE DOYAMAM BEN BU ŞEHRE!..

BİRADER HAĞTAN MI GELDİN SEN?..

DİKKAT UPUZUN. ARAÇ

UMUCK UMUCK UMUCUK

DOLUSOY TURİZM

BENİM İÇİN DE ÖPSENE BE KANKA, EĞİLMİYİM ŞİMDİ BEN!.. NE BAKIYOSUN TİPİNİ ZKTİĞİM, KALKSANA AYAĞA, BABA GELDİ! SAYGI SIFIR MİNA KOYİM!..

???! AAAA SEMİH!..

Akşamsefası

TURİZM
SEMİH TABİİ!. BAŞKA KİM BU KADAR VEFA DUYGUSU BARINDIRIR BÜNYESİNDE SÜRÜNGENİNİZ...HADİ KALK BAKALIM HOŞGELDİN KANKA!.
EYVALLAH BE DELİ'SEN NE ARIYOSUN OLUM BURDA!
EDİRNE VOLKAN TURİZM'DE ÇALIŞIYORUM!. NE ARIYÇAM LAN SİĞİR! SENİ KARŞILAMAYA GELDİK İŞTE!. HADİ KARDEŞİM HAYIRLI OLSUN BİTİRDİN ASKERLİĞİ!.
EYVALLAH KANKU BE/LAN. ÇOK ÖZLEMİŞİM SİZLERİ YAA!.
DUR ALNIMDAN DAĞ ÖPEVİM TAM OLSUN UYAN BIRAKSAN NE OLUYO-SUN BENİ!.
DU BAKİM SANA SÖYLE BİR HEYY YAVRUM BE GÜZELİ/BE BAK!. KADERDE BÖYLE BİR MODELİ KARŞILAMAKTA VARMIŞ MEĞER/ SAÇLAR YOK/ ŞAKAL YOK/ FAVORİLER YOK/ HASAN SAĞ'IN DÜNYA KUPASINDAKİ KAVRUK HALİNİ ANIMSATIYOSUN BANA!.
EHE EHE ASLINDA ASKERDE SİFİR YASAK BEN GELMEDEN ÖNCE İMAJ HESABI VURDURDUM KAFAM!. NASIL OLMUŞ KANKA?.
PIRIL PIRIL
ŞAHANE OLMUŞ!. ON NUMARA OLMUŞ!. TEKRAR HOŞGELDİN DE İMAJ OTURUNCA GÖRÜŞELİM BE KANKA: HAY TİPİNİ ZIKIM SENİN YAA! PİŞMAN ETTİN BENİ GELDİĞİME. AJANSI ARIYIM DE İŞE GELECEĞİMİ SÖYLİM BARİ!.
ÇIP ÇIP
NE VAR OLUM TİPİMDE?' ŞAKA MI YAPIYOSUN GELSENE BURAYA/ OTURUP İKİ TEK ATMICAK MIYIZ YANİ/ SSSS!.
SEN RAHAT OYNA BE KANKA!. İKİ TEK AT. TÜK TEK AT. HİÇ GÖRÜŞMEDİK DEMİYORUMKİ SANA!. AMA BU TİPLE DE ÜZÜLÜNÜM YANİ!/A MERABA HANFENDİ!. DİJİTAL FOTOĞRAF MAKİNESİYLE KIZ KULESİ MANZARALI RESMİNİZİ ÇEKİP ERTESİ GÜN YİNE BURDA TESLİM EDİYORUZ!?.
PAMU
APTAL MISIN SEN?'
BEKLE-SEVE DUVM!
...OLASI AKSİLİKLERE KARŞI TELEFON NUMARALARIMIZI DA VEREL/M BİRBİRİMİZE/.HEM FOTOĞRAF ÇEKİYO HEM DE TELEFON.GÖKTA PAHALI BİŞEY/.AMA MÜŞTERİ MEMNUNİYETİ HERŞEYDEN ÖNEMLİ TABİ EVET? 0532-537 PHANSİS!?.
ÜFF ÇEKİL BE/BAK SEÇİ-İCEM KAFANA ÇANT.?AAA AKIN?!
PAT
SEMA!?
AYY TATLIM BENİM YAA!. NEREDESİN BAKİM SEN?.ÇOK ÖZLET-TİN KENDİNİ BEBEŞ MM!
ASKERDEYDİ?' ASSSKTİ ?!?
MUCK!
AYY DUR BAKİM ?' KELTOSSS SEYV!. ÇOK GEÇİCİ OLMUŞSUN İMAJ HARİ/KA/ASKERLİK YARAMIŞ VALLA/. BEN DE ANNEMLERİ KARŞILIÇAM SİMDİ/ MUTLAKA GÖRÜŞELİM AMA TELEFONUM VAR DİMİ?.
VAR VAR MUTLAKA ARIÇAM/.
MERABA BEN DE SEMİH/.
VALLA ARAMAZSAN GÖZÜME GÖZÜKME ZATEN BİR GEÇE TAKILIRIZ BENDE KALIRSIN. ÖPÜYORUM BALIM GEÇİKİYORUM.
GÖRÜŞÜRÜZ FİSTİK SAOL. OLUM NAPIYO-SUN BİRAKSA-NA YAA/.
ALLA ALLA?
1 saat sonra.
ÖLLM NERDESİN SEN YA/. GELEMEDİN Mİ DAHA İSTANBUL'A/. PİSTİ KAŞITLARI HAZIR ZIK GİBİ BEKLİYORUM BAK DİLEK'İN SELAMI VAR SANA...
GM SÖYLE
DİLEK KİM YAA?. SEN DE SELAM SÖYLE..DELİ'YLE KADIKÖY'DE OTURUK VOTKA-REPBULYAPIYORUZ/ KAŞITLARI DA ALIP GELSENE KANKA ELİNE VERİYİM BURDA..
MERABA HANFENDİ BU KEL BENİM ARKADAŞIM/.İMAJ TAMAMEN BANA AİT/. SIFIRDAN STAR YARATIYORUM/. EHE EHE..
ÇOK BAŞARILI BULDUM DOĞRUSU/.
KAPAT SUNU. KAPAT SİĞİR..
Tanqueray
BU MACERANIN SONU
Renk: Fikret Özdemir
20
Akşamsefası

Az sonra yaradılmışların en zeki ve etkileyicisi, çarpıcısı, örseleyici, didikleyen, efsunlayan, ürperten, şoklara uğratan, kal getiren, kamaştırıp kör bırakan, özgüven salgılayan **yegane lider, majesteleri Eray** bu ayki yazısına başlıycak.

Sebastian; efekt yap, **cav cuv vjjtt** ve benzer, sesler çıkar kitlemin üstüne lazer sık... Renk cümbüşü filan yarat, görkem kaktır, başka türlü dikkatini veremiyo bunlar.

Bahar gelmesi nedeniyle hepten dağılan dikkatinizi fazla yormadan derhal bu ayki okuma parçamıza geçeceğiz. Sebastian getir o kaltaksı yaratığı, ne diycekse desin bakiim. Bu ay özel kalem müdürüm **Ati Bey**'den torpilli olarak **Sıdıka** adlı sefil tiplemenin bir macerasını okuyacaksınız... Fazla sevmeyin o cadıyı gebertirim ölesiye dövesiye, ona göre!

## OKUMA PARÇASI: BORSA TÜYOLARI (Yörüngedeki Görümce)

- Kız Sıdıka, " Marduk gelicek" diyolar. Ortalığın tozunu al, mutfağı topla... Ööle dandini bostan yakalanmayalım, laf olur elalemin şeysine karşı... Şeysi... Sahi lan Sıdıka, sen bilirsin kim bu Marduk?

**- 3600 yılda bir dünyadan görülen bir gökcismi anne, ayrıyetten eski Mısır'da bir tanrı.**

- Bana bak yırtarım ağzını sağdan sola. Çapraz bulmaca gibi konuşmasana kız anneyle, insan gibi bi soru sorduk.

**- Bu çok ciddi bi konu olabilir anne... Tee Sümerlere kadar dayanıyo. Tam kesin olmamakla beraber bazı astronomlara göre Marduk adındaki gezegen tam 23 Aralık 2012 yılında bizim gezegene çok yakın bir geçiş yapıcak. Çekim gücü nedeniyle bir çok deprem, tusunamii ve...**

- Ağzını hayıra dötünü bayıra aç kız! Tamam kapanmıştır Marduk mevzuusu. Haşa huzurdan kıyamet gününü sen ben nerden bilicez. Karıya toz al dedik, "kıyamet kopucak" diye bahane uydurdu iyi mi?

**- İyi de anne çok ufak bi olasılık bile olsa ya gerçekse... Niye geriye kalan sekiz yılımızı toz alıp hoşur hoşur halı silerek geçirelim ki. Sen mesela, yarın kıyamet ortasından kopucak deseler en çok ne yapmak isterdin?**

- Mürüvetini görmek istiyorum Sıdıka. Ana dediğin başka ne ister. İçkisi kumarı olmayan bi koca, iki de çocuk yapın, ööle tombalak tombalak koşuşsunlar evin içinde... Bir an evvel kur yuvanı yavrum, bak ben bugün varım yarın yokum.

**- Yarın hiçbirimiz olmıycaz belki. Onu anlatmaya çalışıyorum. Sen de kalkmış "üreyiniz" diye komut veriyosun...**

- Kız manyak daha sekiz yıl var dedin ya. Üç yaş koysan araya Mardukgil geldiğinde büyük çocuk üçe geçmiş olur, ufağı da çişini kakasını söylemeye başlar.

**- Kıyamet günü kakasını söyleyip naapcak çocuk yaa...**

- Sana çekerse kıyamete kadar söylemez tabi. Marduk dibine düşer. Altı yaşındayken bile yatağına naylon seriyodum ben senin, kaç kere kukuna çakmak tuttum bana mısın demedi, çişli kaltak noolucak?

**- Sen anlamadın galiba anne, çakmak falan diil o gün herkesin orasına burasına kızgın lavlar püskürebilir. Ne diyorum sana o gezegen bizimkinin beş katıymış. Çarpışırsa ya da çekimine kapılırsak taş üstünde taş kalmıycak.**

- Amerika düşünmüştür kız onu. Çarparlarsa bile kaskosu felan vardır bizim gezegenin.

**- Vaktiyle istediğimde bana bi teleskop alsaydınız (bkz: Sıdıka-Öpücük Balığı- Fabrıga-sf 18 Evrenin Sırları) şu an konuyla ilgili bi çok gözlem yapmış olurdum... Ama nooldu, teleskop istedim diye kafama terlik yedim.**

- Ya olduydu öyle şeyler bi tarihte... (Çot)

**- Aha... Nooluyo ya? Ayıp artık ama anne be. Hadi eskiden ufaktım teleskoptan periskopa her şeyi bahane edip kafama terlik ekleştiriyodun ama kocaman bi insanım artık...**

- Ben o terliği şimdi atmadım ki Sıdıka, tee o teleskopu istediğin zaman fırlattıydım. Beş altı yılda bi geri gelip tekrar yörüngene giriyo senin. (Çat) Al bak bu da 1989 yılında attığım bir başka terlik... (Çot) 91'deki güzel bir atışım... (Çot çot) Aynı yıl fırlattığım ikili bir çalışma, çifte terlik... Bu ise bir başka (çot)...

***

- Sıdıka kız... Alo, duymuyo musun, Samim ben. Gözün açılmıyo galiba annem fena girişmiş, duyuyosan elini kaldır... Kızım, böyle şeyleri bana söylesene, derhal zzna sıçıyım o çocukların.

**- Hın? Hangi be abi? Ne çocukları?**

- Mardukbeyli bi grup çocuk sana laf atmış felan... Ya da çocuğun adı Mahmut'muş ben tam bilemiyorum şimdi, annem karışık anlattı. Mahmut'la görümcesi...

**- Yörünge...**

- Neyse işte... Öyle laf atan falan olursa direk bana gel. Mevzuuyu anneme açarsan bi de ondan fırça yersin işte böyle. Geliceksin, "böyleyken böyle" diyceksin, dakkasında adam toplayıp linç edicez lavukları. Bak kızım şunu aklına sok, burası bizim tamam mı? Öyle dışarlardan gelip bacımıza, efendime söyliyim bi takım mukaddes değerlerimize laf eden biter. Burda laf atılmaz, bildiri dağıtılmaz. Mardukbey Minibüsüyle gelirler, tabuta pinip geri dönerler. Olay bu, anlamayana anlatırız. Sahipsiz diil buralar Sıdıka...

**- Allahım çarpsın yaa... Çarpsın, bitsin...**

* * *

**Bu aylık bu kadar... Daat onları Sebastian, üzerlerine göktaşı at!**

Akşamsefası

# ŞEYTAN AZAPTA GEREK

Mem-Coş

Akşamsefası

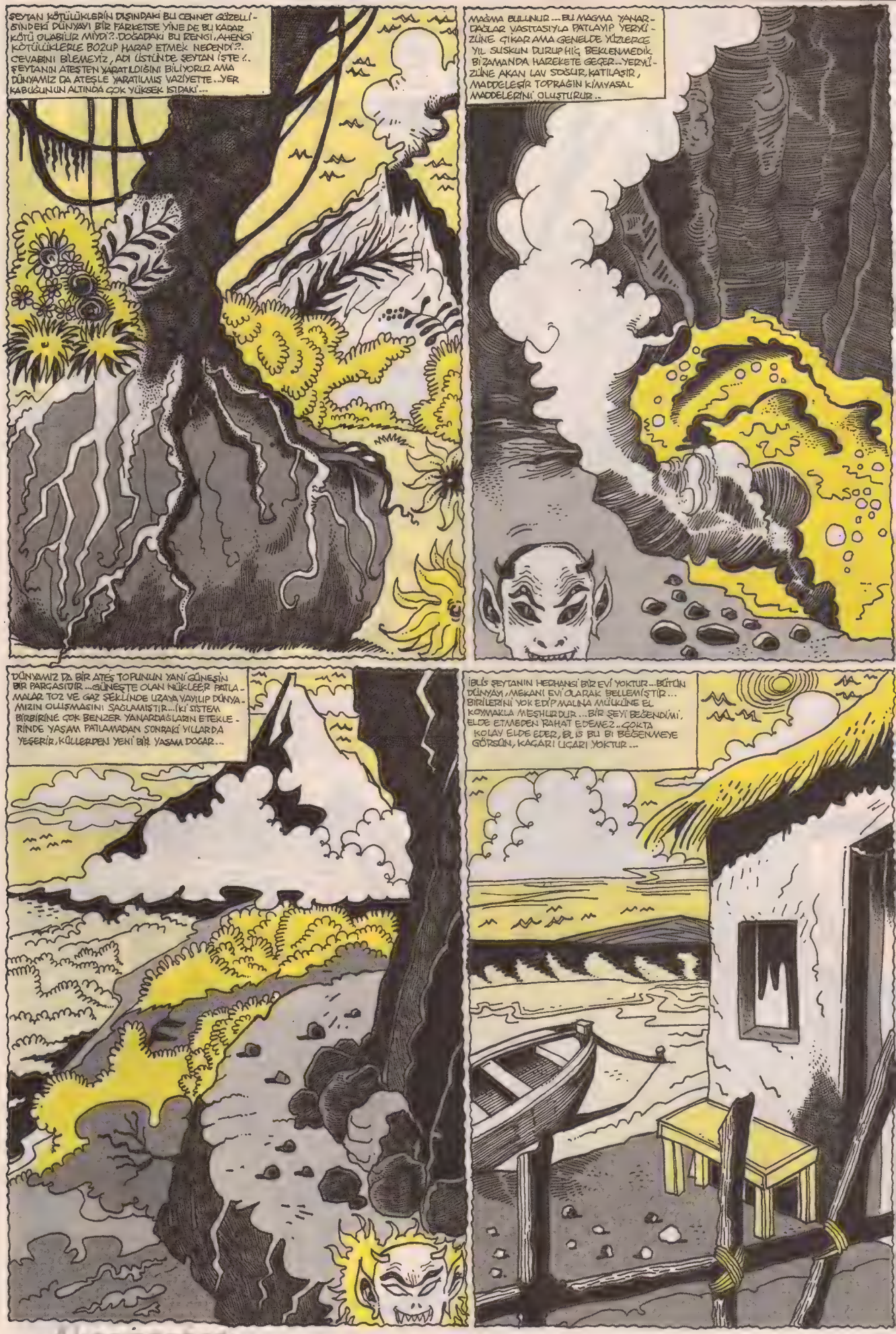
ŞEYTAN KÖTÜLÜKLERİN DIŞINDAKİ BU CENNET GÜZELLİĞİNDEKİ DÜNYAYI BİR FARKETSE YİNE DE BU KADAR KÖTÜ OLABİLİR MİYDİ?. DOĞADAKİ BU RENGİ, AHENGİ KÖTÜLÜKLERLE BOZUP HARAP ETMEK NEDENDİ?. CEVABINI BİLEMEYİZ, ADI ÜSTÜNDE ŞEYTAN İŞTE :. ŞEYTANIN ATEŞTEN YARATILDIĞINI BİLİYORUZ AMA DÜNYAMIZ DA ATEŞLE YARATILMIŞ VAZİYETTE.. YER KABUĞUNUN ALTINDA ÇOK YÜKSEK ISIDAKİ...
MAĞMA BULUNUR... BU MAĞMA YANARDAĞLAR VASITASIYLA PATLAYIP YERYÜZÜNE ÇIKAR AMA GENELDE YÜZLERCE YIL SUSKUN DURUP HİÇ BEKLENMEDİK BİZAMANDA HAREKETE GEÇER.. YERYÜZÜNE AKAN LAV SOĞUR, KATILAŞIR, MADDELEŞİR TOPRAĞIN KİMYASAL MADDELERİNİ OLUŞTURUR..
DÜNYAMIZ DA BİR ATEŞ TOPUNUN YANİ GÜNEŞİN BİR PARÇASIDIR... GÜNEŞTE OLAN NÜKLEER PATLAMALAR TOZ VE GAZ ŞEKLİNDE UZAYA YAYILIP DÜNYAMIZIN OLUŞMASINI SAĞLAMIŞTIR... İKİ SİSTEM BİRBİRİNE ÇOK BENZER. YANARDAĞLARIN ETEKLERİNDE YAŞAM PATLAMADAN SONRAKİ YILLARDA YEŞERİR, KÜLLERDEN YENİ BİR YAŞAM DOĞAR...
İBLİS ŞEYTANIN HERHANGİ BİR EVİ YOKTUR... BÜTÜN DÜNYAYI, MEKANI EVİ OLARAK BELLEMİŞTİR... BİRİLERİNİ YOK EDİP MALINA MÜLKÜNE EL KOYMAKLA MEŞHURDUR... BİR ŞEYİ BEĞENDİMİ, ELDE ETMEDEN RAHAT EDEMEZ.. ÇOKTA KOLAY ELDE EDER, İBLİS BU Bİ BEĞENMEYE GÖRSÜN, KAÇARI LİÇARI YOKTUR...

ŞEYTAN KÖTÜLÜK TOHUMLARINI SERPECEĞİ TARLAYA, YANİ İNSANLARIN YAŞADIĞI KENTE BİR KURT SİNSİLİĞİYLE İNER-KALABALIK İNSAN GURUHU ŞEYTANI DAHA BİR TAHRİK EDER... ŞEYTAN DİNLERİN ARDINDAN YERYİĞİ NE ÇIKTIĞINDA MUTLAK TARAFTAR VE MÜRİD BULUR, ASLA YALNIZ KALMAZ..BU KİTLE ÇOKTA GENİŞ BİR KİTLEDİR..

ŞEYTAN KENTE VARDIĞINDA DAHA ÖNCEKİ ÇIKIŞLARINDA EKTİĞİ TOHUMLARIN YEŞERDİĞİNİ GÖRÜR.. İNSANLAR TÜM ÇAĞLARDA ŞEYTANIN KÖTÜLÜKLERİNE KANMIŞTIR... DÜZEN, AHLAKİ VE İNSANİ BAKIMDAN ÇÖKMÜŞ VAZİYETTEDİR..YENİ DİN BU KÖTÜ DÜZENE BİR SON VERMEK İÇİN GELMİŞTİR...

ÜÇKAĞITÇI TÜCCAR.

ÇALINTI MAL.

YOKSUL.

KATİL

FAHİŞE

İNANANLARLA, İNANMAYANLAR ARASINDAKİ ÇEKİŞME HER GÜN DAHA DA ŞİDDETLENİYORDU... ŞEYTAN İNSANLARI BİRBİRİNE DÜŞÜRMEKTE ÇOK BAŞARILIYDI.. BARIŞ, BİRLİK VE KARDEŞLİK TEHLİKE ALTINDAYDI... ŞEYTAN ÇOK ÇALIŞKANDI, HER GÜN YENİ BİR ÇATIŞMA YARATIYORDU... İNSANLARIN BU HALE DÜŞTÜĞÜNÜ GÖRMEK ŞEYTANA MÜTHİŞ HAZ VERİYORDU... UZUN YILLAR OLUK GİBİ KAN AKTI...

KÖTÜLÜKLER İLAHİ ŞEYTAN DÜZENİNİ BOZDUĞU DÜNYADA ÇOK MUTLU SAATLER GEÇİRİYORDU... YAPTIĞI TÜRLÜ OYUNLARLA İNSANLIĞI DOĞRU YOLDAN ÇIKARIP, KÖTÜLÜKLERLE DOLU ŞEYTANCA BİR DÜNYA OLUŞTURMAK İSTİYORDU... HER AN TÜRLÜ TÜRLÜ ŞEYTANLIKLAR OLSUN İSTİYORDU, BUNU BECERİYORDU DA...

HASTASI - YAM KÖTÜLÜĞÜN...



Akşamsefası

ÖYLESİNE HAKSIZLIKLAR YARATIYORDUKİ KÖTÜ OLAN İNSANLARI EZİP, ONLARDAN FAYDALANAN ŞEYTANİ KIŞLER KISA SÜREDE ÖNEMLİ KONUMLARA GELDİLER ZEVK VE HAZ İÇİNDE ENTRİKALI HAYATLAR YAŞAMAYA BAŞLADILAR, İNSANLARI SOYUP SOĞANA ÇEVİRDİLER... BENCİL VE ACIMASIZDILAR TAM ŞEYTAN UŞAKLARIYDILAR, UŞAKLIKLARINA HEP DEVAM ETTİLER...

İNANAN İNSANLARIN DURUMU İSE ÇOK ACI İDİ... BU KÖTÜLÜKLERE, HAKSIZLIKLARA KARŞI OLAN İNSANLARIN TEK DAYANAĞI DİN İDİ... TANRIYA SIĞINIP BU KÖTÜLÜKLERİN SON BULMASINI İSTİYORLARDI... ŞEYTANA KARŞI İSE MÜTHİŞ BİR NEFRET VE ÖFKE BESLİYORLARDI... ŞEYTANIN, DÜŞMANLARINA HER GEÇEN GÜN YENİLERİ EKLENİYORDU...

KISA SÜREDE NEREDEYSE DÜNYANIN TÜM ŞEHİRLERİNİ KENDİNE ÖZGÜ BİR ŞEKİLDE ELE GEÇİRDİ... KÖTÜLÜĞÜN ÖNÜNDE KİMSELER DURAMIYORDU... DİNLERİN ÇAĞRISINA UYUP ŞEYTANA KARŞI GELENLERİN SAYİSİ BİR ELİN PARMAKLARINI GEÇMİYORDU... İNCEDEN ŞEYTAN KAZANMIŞTI...

TEK TAPILAN O, YANİ ŞEYTANDI!... ARTIK İNSANLAR AYİNLER DÜZENLEYİP ONDAN MEDET UMUYORLARDI... ŞEYTANSA TÜM İNSANLIĞI ELE GEÇİRMENİN HAZZIYLA BÜYÜK MUTLULUK YAŞIYORDU, EEE... BORU DİİL İNSANLARI KANDIRIP ELE GEÇİRMEK İÇİN ÇOK UĞRAŞMIŞTI...

CEHENNEMİN EFENDİSİ OLMAK İÇİN YOLA ÇIKAN ŞEYTANA, TANRI, İNSANLARIN CENNETİNİ GÖSTERİR... BİR SÜRE BURADA TAKILMASINI İSTER, ŞEYTAN İNSAN İÇİN HAZIRLANMIŞ CENNETİ GÖRÜNCE AFŞIP KALIR, NE DE GÜZEL BİR YER DİYE DÜŞÜNÜR... DAHA ÖNCEDEN KOVULMUŞTUR BURADAN...

CENNET, CEHENNEMDEN 100 MİLYAR KAT DAHA GÜZELDİR, ŞEYTAN BUNU YENİ FARKEDER... BURADAN DÜNYANIN ÇOK GÜZEL YAŞANILASI BİR YER OLDUĞUNU GÖRÜR ELE GEÇİRMEK YERİNE SADECE YAŞAMAK GEREKTİĞİNİ ANLAMAYA BAŞLAR... CENNET HİÇ BİR CANLININ ANLAYAMAYACAĞI KADAR GÜZEL BİR YERDİR...

AAA...

DAHA SONRA ŞEYTAN, CENNETTE GEZİNİRKEN KURANI KERİM TAŞIYAN MELEKLERİ GÖRÜR... MELEKLER BUNA BAZI AYETLERİ OKUTUR, ŞEYTANIN GÖNÜL TELİNDE BİR TİTREME OLUR, İÇİNİ BÜYÜK BİR HUZUR KAPLAR... HİÇ BU KADAR MUTLU OLMAMIŞTIR...

Kuran-ı Kerim

ŞEYTAN CENNETİ GÖRÜP KUTSAL KİTAPLARI OKUYUNCA CENNETTE EBEDİYYEN KALMAK İSTER... CEHENNEMDEN NEFRET EDER... FAKAT BU CENNETİ HAKETMEK İÇİN DÜNYADA FAYDALI VE İYİ İŞLER YAPMASI GEREKLİDİR... TEKRAR TANRI KATINA ÇIKAR VE GÜNAHLARI İÇİNAF İSTER... DÜNYAYA DÖNMEK İÇİN...

YÜCE RABBİM SENİ ANLAYAMADIM, NE OLUR BİR SANS DAHA VER GERİ DÖNEYİM ORAYA...

HMM.' TÖVBENİ KABUL EDİYORUM GERİ DÖNEBİLİRSİN.'

ŞEYTAN BAMBAŞKA BİR KİŞİLİKTE GERİ DÖNER DÜNYAYA... BU SEFER KÖTÜLÜKLER YERİNE İYİLİKLER YAPMAK İÇİN DÖNMÜŞTÜR... ÇÜNKÜ GÖRDÜĞÜ CENNETE GERİ DÖNÜP SONSUZA DEK ORADA YAŞAMAK İSTEMEKTEDİR, BUNUN İÇİN DE İYİLİKLER İÇİN GAYA GÖSTERMESİ GEREKMEKTEDİR...

ÇOK HEYECANLIYIM ÇOK...

ŞEYTAN, DÜNYADA TÜM KENTLERİ GEZİP CENNETİ VE TANRININ GÜZELLİĞİNİ İNSANLARA ANLATMAYA BAŞLAR... ANLATTIĞI ŞEYLER İNSANLARIN ÇOK HOŞUNA GİDER, ONU DİNLEYEN İNSANLAR ARINIP DOĞRU YOLU BULURLAR... ŞEYTAN YAPTIĞI İŞTEN ÇOK HOŞNUTTUR...

KÖTÜ KALPLİ KRAL... KARI ZİYARET EDİP ÖĞÜTLERDE BULUNUR... GAZİLER KRALLARDA CENNETİ DİNLEYİNCE YUMUŞAR. BU YENİ FİLOZOFİSTİN ÖĞÜTLERİ ÇOK MANTIKLI VE HUZUR VERİCİDİR... ŞEYTAN DOLAŞTIĞI TÜM KITALARDA ANLATTIKLARIYLA HUZURU SAĞLAR...

CENNETE TEKRAR KAVUŞMAK İÇİN ŞEYTAN İBADETLERİNİ DE 5 VAKİT YERİNE GETİRİR...BÜYÜK BİR MUTLULUK İÇİNDE NAMAZINI KILAR ZEKATINI VERİR, HUŞU İÇİNDE YAŞAMINI İDAME ETTİRİR...TÖVBE EDİP DOĞRU YOLU BULMASINA ÇOK SEVİNİR...

DAHA SONRA BİR CAMİNİN HOCASI OLUR SABAH EZANINI OKUR, İNSANLARA CUMA GÜNÜ HUTBE VERİR SIRADAN BİR MÜMİN GİBİ YAŞAMAYA DEVAM EDER KISA SÜREDE ÇOK SAYGIN BİR KİŞİ OLUR BU İŞE TANRI DA ÇOK SEVİNİR...

ALLAHUEKBER ALLAHUEKBEER!

ŞEYTAN HER MÜSLÜMAN GİBİ HAC ZİYARETİ İÇİN KABE'YE YANİ MEKKEYE GİDER HACI OLMAK KABE'Yİ TAVAF ETMEK İSTER UZUN BİR YOLCULUKTAN SONRA MEKKEYE VARIR...BÜYÜK İNSAN KALABALIĞI YANİ MÜMİNLER DE HAC SÜRESİ BOYUNCA MEKKE'DE TOPLANIRLAR FAKAT BİRDEN ELİM Bİ KAZA OLUR...

TOCK!

ŞEYTANIMIZ GEZERKEN KAFASINA GELEN BİR TAŞLA AFALLAR HİÇ FARKETMEKSİZİN ŞEYTAN TAŞLAMA YERİNE GELMİŞTİR, SEKEN BİR TAŞTIR KAFASINA GELEN...FECİ PANİK RÜZGAR GİYSİSİNİ HAVALANDIRIR KLİŞİLİ VE TOYNAKLI AYAĞI GÖRÜNÜR BUNU GÖREN TÜM MÜMİNLER, ŞEYTANI TAŞLAYARAK ORACIKTA ÖLDÜRÜR ...OYSA ŞEYTAN ESKİ ŞEYTAN DEĞİLDİR NE DE KÖTÜ BİR SONDUR...

ŞEYTAN TAŞLAMA...

PARDON! MUHTEREM ATTIĞIM TAŞ SEKTİ BİLİYOR GEL SEN DE TAŞ AT...

EE...İŞİM VAR SONRA TAŞ ATARIM HACIM.

BİTTİ...

Renk: Mert Hoşgör

Behiç Pek

# YÖNETMEN İKRAM ABİ VE ASİSTAN YAŞAR

A FİLM BAY
**İKHRAM ABİ**
**ASRIN MUCİZESİ**
(MUCİZE OF CENTRURİ)

wiritten and directer
İKHRAM ABİE

Jimi Jib
asistan Yaşar

Dev bir holdingin yönetim kurulu toplantısı...
ARKADAŞLAR, HOLDİNGİMİZ BOK DURUMDA... PASTA PAYIMIZ HER GEÇEN GÜN AZALIYOR...
BEN ÖYLE DÜŞÜNMÜYORUM VE... AH GÖZÜM...
BUHRANSAN AŞ.
cirk!
GÖRÜYORSUNUZ İŞTE. HER SANİYE ALEYHİMİZE İŞLİYOR...
BU İŞİN UCU SONUNDA HEPİMİZE DOKUNACAK..

RAKİPLERİMİZİN HAYATA GEÇİRDİĞİ AKILLI ÜRÜNLER YAŞAMAMIZA İMKAN VERMİYOR...
EVETH...
OLAĞANÜSTÜ BİR BULUŞ YAPMAZ. SAK YOK OLACAĞIZ...

İZİN VERİRSENİZ HEPİMİZİ KURTARACAK BİRİYLE TANIŞTIRMAK İSTİYORUM SİZİ PATRON KENDİSİ YAN ODADA BEKLİYOR...
Fırıl fırıl atılgan
BUYURSUN GELSİN İSTERSE KALSIN...
ÇAĞIRIN ASIM BEYİ...

IHHAHAHA
İHİHİ HİHİ...
ÇILGIN BİLGİN ASIM BEYİN MÜTHİŞ BİR PROJESİ VAR PATRON...
BUHRANSAN A.Ş.
HÜEE...
BUYRUN AÇIKLAYIN ASIM BEY...

Az sonra...
HAARİKA...
OLMAZ ÖYLE ŞEY BEN İSTİFA EDİYORUM...
DÜNYAYI SARSARIZ...
FACİA OLUR.
BEN GİDİYORUM.
SONUNA KADAR DESTEKLİYORUM.

Daha sonra...
BUGÜN DEV BİR HOLDİNGDEN MÜTHİŞ BİR TEKLİF ALDIM TÜMER HEMEN ÇALIŞMA ODAMI HAZIRLA...
LOBOT MU OLUCAK?
EVET... YILLARDIR TASARLADIĞIM MAKİNA SONUNDA GERÇEK OLACAK...

TERİMİ SİL TÜMER...
FATİH TERİM CIHCIHÜ-HÜHÜHEE :-
ADINI ASIMOĞLU OLARAK PROGRAMLADIM ROBOTUN...
BUHRANSAN AŞ
ASIMOĞLU... LOBOT... ASIMOĞLU...

İSTEE KABASI BİTTİ... BU NEDİR BİLİYO MUSUN TÜMER?.
LOBOT...
HAHAHA LOBOT AMA NASIL LOBOT?..
HAHAHA LOBOTAMA LASILOBOT...

BU ÇALIŞMAMLA DÜNYAYI BİRBİRİNE KATICAM TÜMER... ÇAMAŞIR MAKİNASI, BUZDOLABI, FIRIN, BİLGİSAYAR, ÜTÜ ASKI VE CEP TELEFONU BİR ARADA...
VE NEYLE ÇALIŞACAK BİLİYO MUSUN?. BU GECE GERÇEK BİR İNSAN BEYNİ BAĞLAYACAM BUNA... CANLI BİR BEYİN...

KİMİN BEYNİNİ YERLEŞTİRİCEM BUNA ONU BİLİYO MUSUN?.
BENİM BEYİN...
HAHAHA!.. SENİN KUŞ BEYNİNİ NAPİYİM SALAK... TÜRKİYE'NİN EN ZEKİ İNSANLARINDAN BİRİNİN BEYNİNİ ÇALICAM BU GECE...

BEN BEYNİ ALMAYA GİDİYORUM...BU GECE BÜYÜK BİR GECE OLACAK...BEN YOKKEN ROBOTA ELİNİ SÜRME SAKIN...
YOOO...OLMAASS... ELİMİ SÜLMEEM... AAA...AYIP...
Profesör gider...
ELİMİ SÜLME TÜMEL...
BEYİN...
Sakın bu düğmeye basmayın.
İKİ TANE ELVAL..!
O sırada...
YARIN BÜTÜN DÜNYA BENDEN BAHSEDİCEK...
YIH...YIH.
HA HA HAA..! HERŞEYDEN HABERSİZ AGUCUK BEBEK GİBİ UYUYOR DEHAMIZ...
HORSS PISS HORSS
LÜRÜLÜ LÜRÜLÜ LÜRÜLÜRÜ LÜLÜ
HA? NE? KİM?.
ALLAH KAHRETSİN... CEP TELEFONUM.
HIRSIZ YAAAR..!
PALAS Beyzbol
Lürüla lürüla!
AH BEYNİM...
TUTUN!. YAKALAYIN PEZEMENGİ...
zonk zonk!
Lürüla Lürü!.
NERDEYİM BEN?..KİMİM?.. NE YAPIYORUM BURADA -!.
Lürü Lülü...
Lürü
TELEFON ÇALIYOR...EVET...
ALOOO!.MELABA PALOFESÖL BEN TÜMEL...MELAK ETTİM SENİ... NELDE KALDIN?.
TÜMER? KİMSİN SEN?.
BEN TÜMEL.
BEN KİMİM TÜMER? ADI NE?.
HİHİHİ KANDILAMA2. SIN BENİ SENSİN...
TÜMER GEL BENİ AL BURDAN...
Daha sonra.
BİS ŞİNDİ BULDAÇOK GÜSEL LOBOT YAPIYOLUZ İKİMİS... ŞİMDİ BEYİN KOYUCAS BUNA. MEŞHUL OLUCAS...
ÇOK ENTERESAN BEYİN NEREDE?.
GETİLMEDİN Mİ BEYİN?.
HAYIR...
OLSUN İÇELDE VAL.. DUR GETİRİYİM...
GÜSELCE YERLEŞTİRELİM BEYNİMİSİİ OOOHHH...
SEN DE BENİM YALDIMCIM OL...
NİYE AYAKLARINLA YAPIYOSUN?
SEN GİDELKEN HİÇ BİŞEYE ELİNİ SÜLME DEDİN YA...
KİMDİM BEN?.

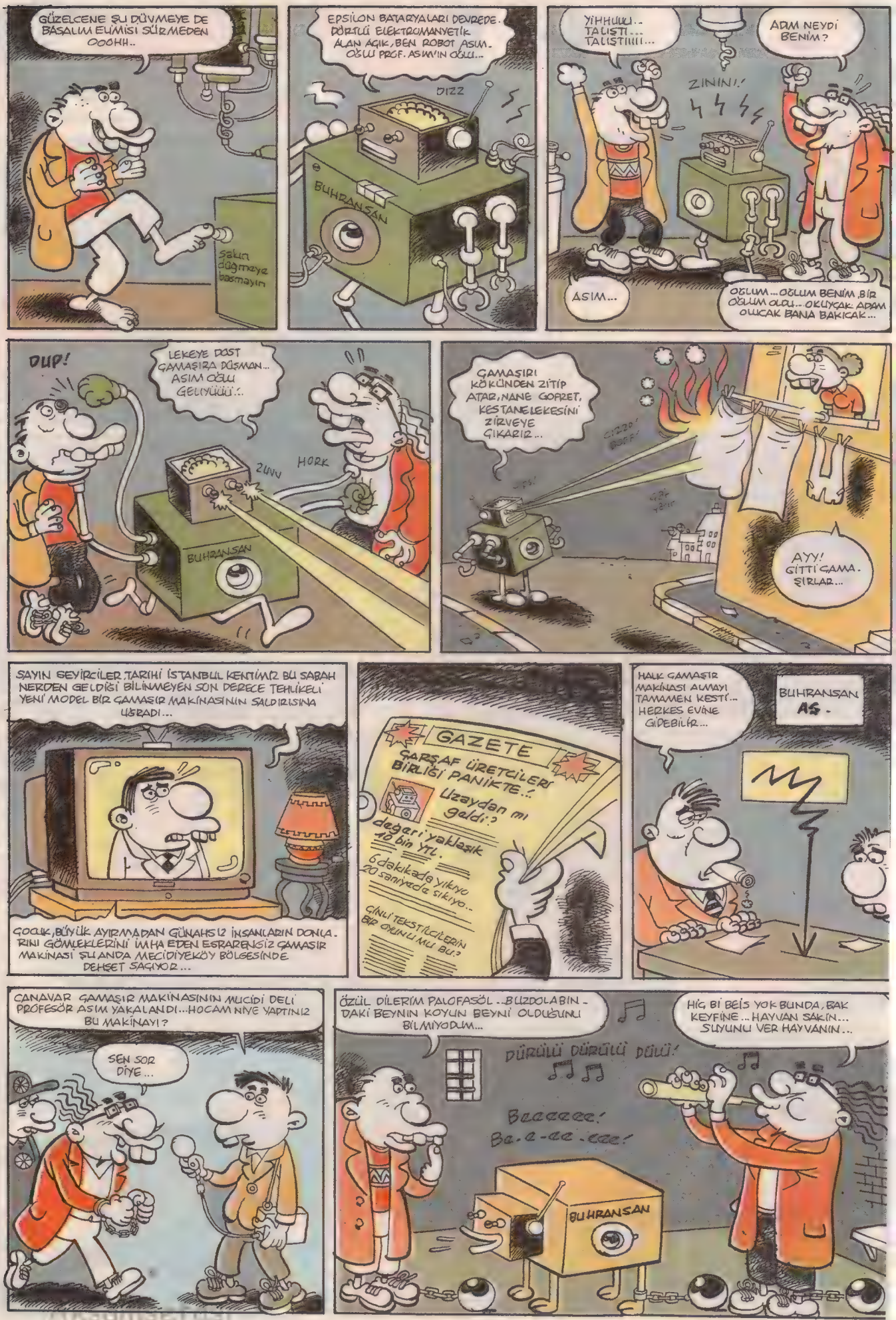
GÜZELCENE ŞU DÜVMEYE DE BASALIM ELİMİSİ SÜRMEDEN OOOHH..
Sakın düğmeye basmayın
EPSİLON BATARYALARI DEVREDE. DÖRTLÜ ELEKTROMANYETİK ALAN AÇIK, BEN ROBOT ASIM. OĞLU PROF. ASIM'İN OĞLU...
DIZZ
BUHRANSAN
YİHHUUU.. TALİSTİ... TALİSTİİİİİ...
ADAM NEYDİ BENİM?
ZININ!
ASIM...
OĞLUM... OĞLUM BENİM, BİR OĞLUM OLDU... OKUYACAK. ADAM OLUCAK BANA BAKICAK...
DUP!
LEKEYE DOST ÇAMAŞIRA DÜŞMAN... ASIM OĞLU GELİYÜÜÜ..
ZUVV
HORK
BUHRANSAN
ÇAMAŞIRI KÖKÜNDEN ZİTİP ATAR, NANE GOFRET, KESTANE LEKESİNİ ZİRVEYE ÇIKARIR..
CIZZO!
AYY! GİTTİ ÇAMAŞIRLAR...
SAYIN SEYİRCİLER TARİHİ İSTANBUL KENTİMİZ BU SABAH NEREDEN GELDİĞİ BİLİNMEYEN SON DERECE TEHLİKELİ YENİ MODEL BİR ÇAMAŞIR MAKİNASININ SALDIRISINA UĞRADI...
ÇOCUK, BÜYÜK AYIRMADAN GÜNAHSIZ İNSANLARIN DONLARINI GÖMLEKLERİNİ İMHA EDEN ESRARENGİZ ÇAMAŞIR MAKİNASI ŞU ANDA MECİDİYEKÖY BÖLGESİNDE DEHŞET SAÇIYOR...
GAZETE
ÇARŞAF ÜRETİCİLERİ BİRLİĞİ PANİKTE..!
Uzaydan mı geldi?
değeri yaklaşık 40 bin YTL.
6 dakikada yıkıyo 20 saniyede sıkıyo..
ÇİNLİ TEKSTİLCİLERİN BİR OYUNU MU BU?
HALK ÇAMAŞIR MAKİNASI ALMAYI TAMAMEN KESTİ.. HERKES EVİNE GİDEBİLİR...
BUHRANSAN AŞ.
CANAVAR ÇAMAŞIR MAKİNASININ MUCİDİ DELİ PROFESÖR ASIM YAKALANDI... HOCAM NİYE YAPTINIZ BU MAKİNAYI?
SEN SOR DİYE...
ÖZÜL DİLERİM PALOFASÖL.. BUZDOLABINDAKİ BEYNİN KOYUN BEYNİ OLDUĞUNU BİLMİYODUM...
HİÇ BİR BEİS YOK BUNDA, BAK KEYFİNE... HAYVAN SAKİN... SUYUNU VER HAYVANIN...
DÜRÜLÜ DÜRÜLÜ DÜÜÜ!
Baaaaaa!
Ba-a-aa-aaa!
BUHRANSAN

# edit

Geçer...

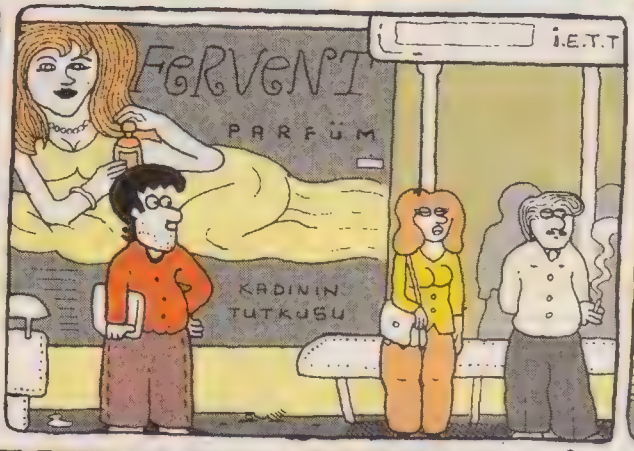
FERVENT
PARFÜM
KADININ TUTKUSU
İ.E.T.T

PARDON BİŞEY SORCAM, 17-B GEÇTİ Mİ ACABA, BİLİYO MUSUNUZ?!

BİLMİYO-RUM.

BİLMİYOMUŞ! İNSAN, BİLMİYOSA, ÖYLE BİLMİYOM MU DER!.. NE VAR YÜRÜRÜM BEN DE.. SENNE AYNI DURAK-TA DURCAAMA!..

KONSER

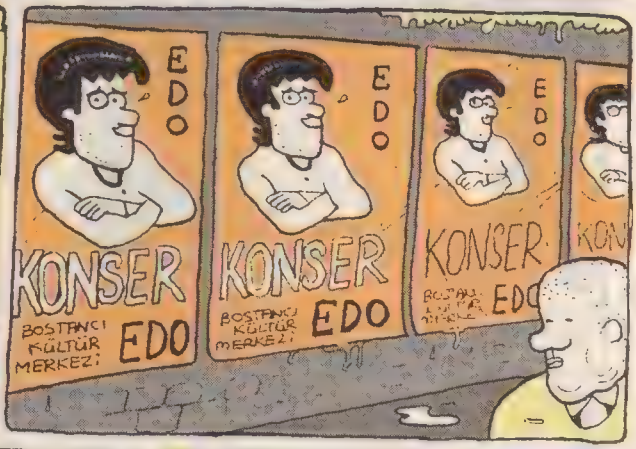
EDO
KONSER
BOSTANCI KÜLTÜR MERKEZİ
EDO
EDO
KONSER
BOSTANCI KÜLTÜR MERKEZİ
EDO
EDO
KONSER

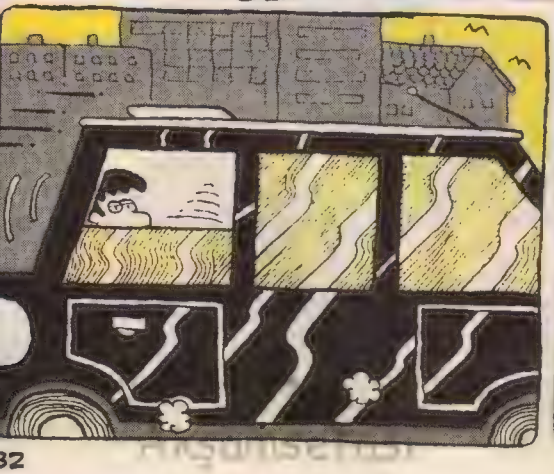

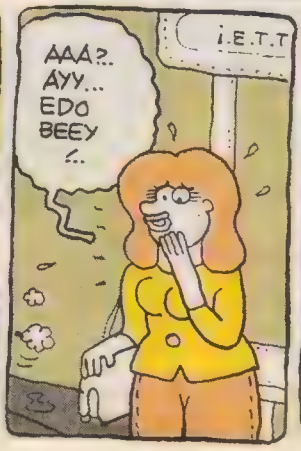
İ.E.T.T
AAA?.. AYY... EDO BEEY!..

MERABA... BUYRUN!.. GİDİCEĞİNİZ YERE KADAR BIRAKIYIM?..
AY, BİLMEM Kİ!.. ŞEYY!..

METİN FİDAN
CANIM NOLUCAK BUYRUN İSTE. HEM SOHBET DE EDERİZ...
BEN, GERÇİ BÜYÜK BİR HAYRANINIZIM AMA...
LAN, BİNSENE GERİZEKALI!.. NE NAZ EDİYON!
NE, NAZ?. NASI? AA.!? OO!..
OLUM BİNSENE!? İNİP DÖVÜCEM BAK ŞİNDİ!.
NE ÖYLE HAYALET GİBİ BEKLİYON DURAKTA? ELLİ TANE OTOBÜS GEÇMİŞTİR ALLAH BİLİR! AHA YİNE GİTTİ.
OYY ALLAAM! HAYAALET AMAN, HAYAL KURMAK ÇOK GÜZEL! IYY! AMA DAA DİKKATLİ OLMALIYIM... HEP İNSANNAR YÜZÜNDEN ALLAAM... ONNARA KIZINCA HEMEN ÇİK BİR HAYAL KURUYOM...
İLERİ BAK.
EROL BEYLE BERABER GELDİN HA? EE?. GENE DE ÇOK YORGUN GÖZÜKÜYON BE GÜZELİM...
YOO! VALLA İYİYİM... SERAP ABLA.
E HADİ O ZAMAN BİR ÇAY KOY DA İÇELİM...
AY. BEN DE BİNEBİLİR MİYİM EDO BEY!. BUYRUN, SİZ DE BİNİN TABİ.. ÂA... NE HOOŞ! VİDEO VAR BURDA KOLTUĞUN ARKASINDA.. BU NE? AY! HAH HAHA.
EROL TİCARET
İLERİYE BAK. İLERİYE!. ÖYLE ÖNÜNE, BARDAKLARA BAKARSAN DİKKATİN DAĞILIR! HADİ BAKİYİM...
ULAN O KADAR DA DİİL, MAHSUS MU YAPIYOSUN?.
ALLAAM!. GELMEYİN ÜSTÜME YAA!. GELMEYİN! ALIR BAŞIMI GİDERİM!. TAŞIYARAK GİDERİM HEM! İSTERSEM BİR KİLOMETRE, DÖKMEDEN TAŞIYABİLİRİM BUNNARI! İSTERSEM, HERŞEYİ YAPABİLİRİM!. IYY! ALLAAM, ÇOK İDDALI KONUŞUYOM AMA; BAZEN HERŞEY TEPEME BİNİYO VALLA!
AHA! BİR LAF SÖYLEMEYE GELMİYO... GENE KAYDI GİTTİ!..
EDİİZ! KALK GÜZELİM!. HADİ AMA! YATMA ÖYLE YERDE!..

Sanlı adındaki ilk Türk özel dedektifi.

# DEDEKTİF SANLI

ÇAN BARSHAN.

EVET...KOMŞUNUN OĞLU DA SAĞLIK MEMURUYDU...O DA BİR HAFTA ÖNCE HAFIZASINI KAYBETTİ...İKİ KİŞİ DAHA VAR AYRICA...

İLGİNÇ... BU OLAYLA BEN İLGİLENİYİM Mİ ABİ?..

İLGİLEN BAKALIM...ÇÖZMEDEN YANIMA GELİRSEN BEN DE SENİN HAFIZANI ALIRIM ONA GÖRE...

Derler ki Sanlı gerektiğinde 76 gözdağı gücünde uyarısını yapar...

EVEET, DALALIM BAKALIM ŞU SUÇLAR VADİSİNE...

İNANIN BİZ DE ANLAMIYORUZ SANLI BEY...TEŞKİLAT ÇOK RAHATSIZ... SUÇLULARI YAKALAMA ORANI ÇOK DÜŞTÜ...HALKIN GÜVENİ SARSILDI...

EVET GÖRÜNÜYO BU...İNSANLAR KENDİLERİNİ KORUMAK İÇİN SİLAHLANMAYA BAŞLADILAR ...

EEE, ASLINDA GİZLİ BİR BİLGİ, SİZE SÖYLEMEMEM GEREKİR AMA...

SÖYLEYEBİLİRSİNİZ, ARAMIZDA KALIR...

Herkes bilir. Bir şey gizli kalacaksa, Sanlı tam 24 ser verir sır vermez gücündedir...

TEŞKİLATIN BAŞINA YENİ MÜDÜR ATANDIKTAN SONRA BAŞLADI HERŞEY...YANİ BANA GÖRE ÖYLE...

NE GİBİ?..

BİLEMİYORUM... BİR SÜRÜ YENİ ELEMAN ALINDI... SEÇMELERE MÜDÜR BİZZAT KENDİSİ KATILDI...

YANİ KADROLAŞMA VAR...

KANIT SUNAMAM AMA DURUMLAR ONU GÖSTERİYOR...

TEŞEKKÜR EDERİM... ŞU YENİ KADROLARI BİR ARAŞTIRAYIM BEN...

BU NEDİR ?..

HAYIR HİÇ YARARI YOK... PIRASAYI, DOMATESİ, TELEFONU, KÜL TABLASINI, HİÇBİR ŞEYİ BİLMİYOR...BİZİ UNUTTU... KENDİ ADINI BİLE HATIRLAMIYOR...

OĞLUNUZ PRATİSYEN HEKİMDİ DİİL Mİ ?..

EVET...

HEKİMLER, ECZACILAR, SAĞLIK MEMURLARI, HATTA İĞNECİLER.. HAFIZASINI KAYBEDENLER HEP SAĞLIK SEKTÖRÜNDELER... BUNUN ÜZERİNE GİTMELİYİM...
Birşeyin üzerine gidilecekse Berkay 17 habersiz gücünde gider...
HADİ BAKALIM... OLTAYI ATTIK...
SAĞLIK MEMURU
• İğne
• pansuma
• Acil yar yapılır
• Tansiyon
• Şeker ölçülür
HAHAHAAHHAA!..
ŞU BİNAYI KUNDAK - LAMAYA GİDİYORUM BEEN!.. ÇAYIR ÇAYIR YAKACAM ORTALIĞIII...
HEY SEN!..
NE VAR, NE VAAAR..!
BEN EEE... ŞEY...
NE O!.. BENİ YAKALAYAMIYOR MUSUN HA!.. YAKALA HADİ..!. ŞEHRİ YAKACAM YOKSAAA..!
HAY ALLAH, AMA SEN BÖYLE YAPARSAN. EE. ŞEY YANİ...
PEKALA!.. TAMAM, GEÇTİ... BEN SUÇLU FALAN DEĞİLİM.. GEL SENİNLE ŞURADA OTURUP Bİ KAHVE İÇELİM...
SEN YENİ Mİ AÇTIN BURAYI?..
EVET BUYURUN NE VARDI...
SAĞLI MEMU
İĞNELERİM VAR... ROMATİZMA İÇİN.. BİR SENE BOYUNCA HER HAFTA OLMAM LAZIM...
TAMAM YAPARIZ...
ŞÖYLE DURUN... AĞIN KALÇAYI...
AHA!..?!
ÇABUK VUR ŞU İĞNEYİ!..
AAHH!.. ÇÜŞ BE ADAM...

ŞİMDİİİ HIAAA!..
Siyisssssssss
YAKALAYIN ŞU MÜDÜRÜ!.. TEŞKİLATA SIZMIŞ Bİ KÖSTEBEK O!..
NEYSE BEN YAKALADIM!.. KELEPÇE VERİN!..
Teşkilata yeni alınan bi kaç memurla konuştum, kahve içtik... Fincanları tutuş biçimlerinden herşeyi anladım... Serçe parmakları havadaydı hepsinin... Yumuşak başlı, çekingen, barışçı, efemine ve kibar adamlardı...
BU İNSANLARIN SUÇLULARLA BAŞ EDEMEYECEĞİNİ BİLİYORDU VE TEŞKİLATI ONLARLA DOLDURDU... AMACI, ÜLKEDE UMUTSUZLUK VE KAOS YARATMAKTI...
VAY ŞEREFSİZ!.. YÜRÜ!..
ÇÖZMEDEN GELME DEMİŞTİN YA ABİ... BEN DE GÖZDÜM ŞU HAFIZA KAYBI OLAYINI...
HADİ YA, NEDENMİŞ?..
DÖT KORKUSU...
DÖT KORKUSU MU?
EVET ABİ... BELALI VE MAGO BİR HERİF VAR... HER HAFTA İĞNE OLMASI GEREKİYORMUŞ... ESKİ BİR HESAPLAŞMA YÜZÜNDEN HASIMLARI BUNUN KALÇASINA BİR YAZI DAĞLAMIŞLAR... BİÇİMSİZ BİR YAZI... İĞNESİNİ OLDUKTAN SONRA KIÇINI GÖREN HERKESİN KAFASINA VURUYORMUŞ...
VAY BE... HAFIZALARI GİDİNCE DE ADAMIN DÖTÜNÜ KİMSEYE ANLATAMIYORLAR TABİ...
AYNEN... AMA BEN ONA BEN ONA EN BÜYÜK CEZAYI VERDİM... ŞU ANDA HALKIN ARASINDAN GEÇİREREK CEZAEVİNE GÖTÜRÜYORLAR..
İŞTE...
HAYIIIR!

# EFENDİ ÇOCUK TANZERİN GÜNDÜZ DÜŞLERİ

Kaan Ertem

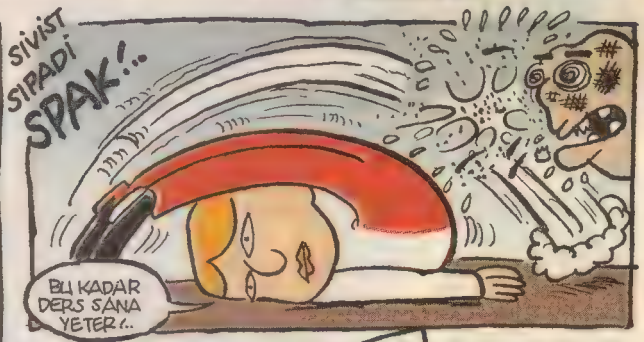

Renk: Fikret Özdemir

perker
www.mkperker.com

**Özet:** Mafyayla işbirliği yaptığı için çalıştığı müzayede firmasından kovulan Timur eski bir el yazması uzmanıdır. Gecelerini "İnsomnia Cafe" ya da "Yazılmamış Kitaplar Kütüphanesi" gibi yerlerde geçirmekte, daha doğrusu saklanmaktadır.

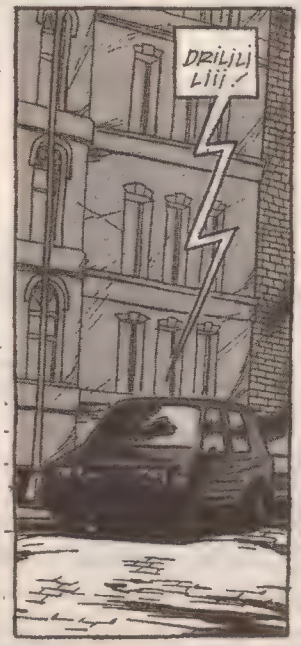

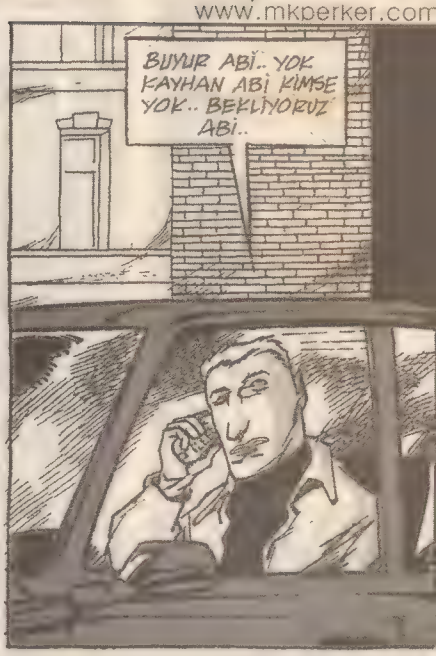

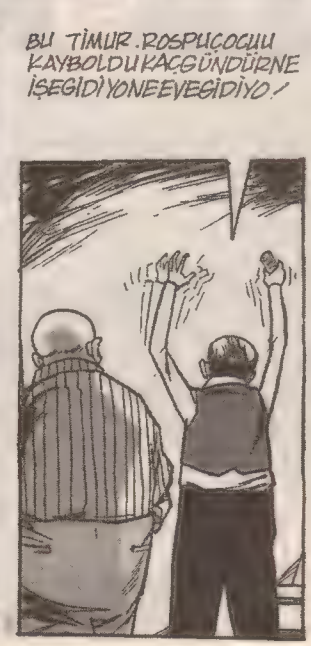

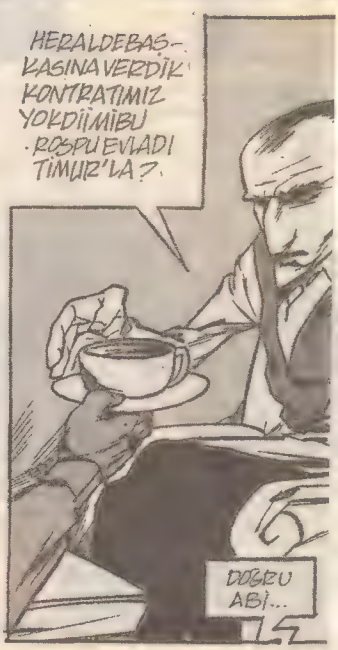

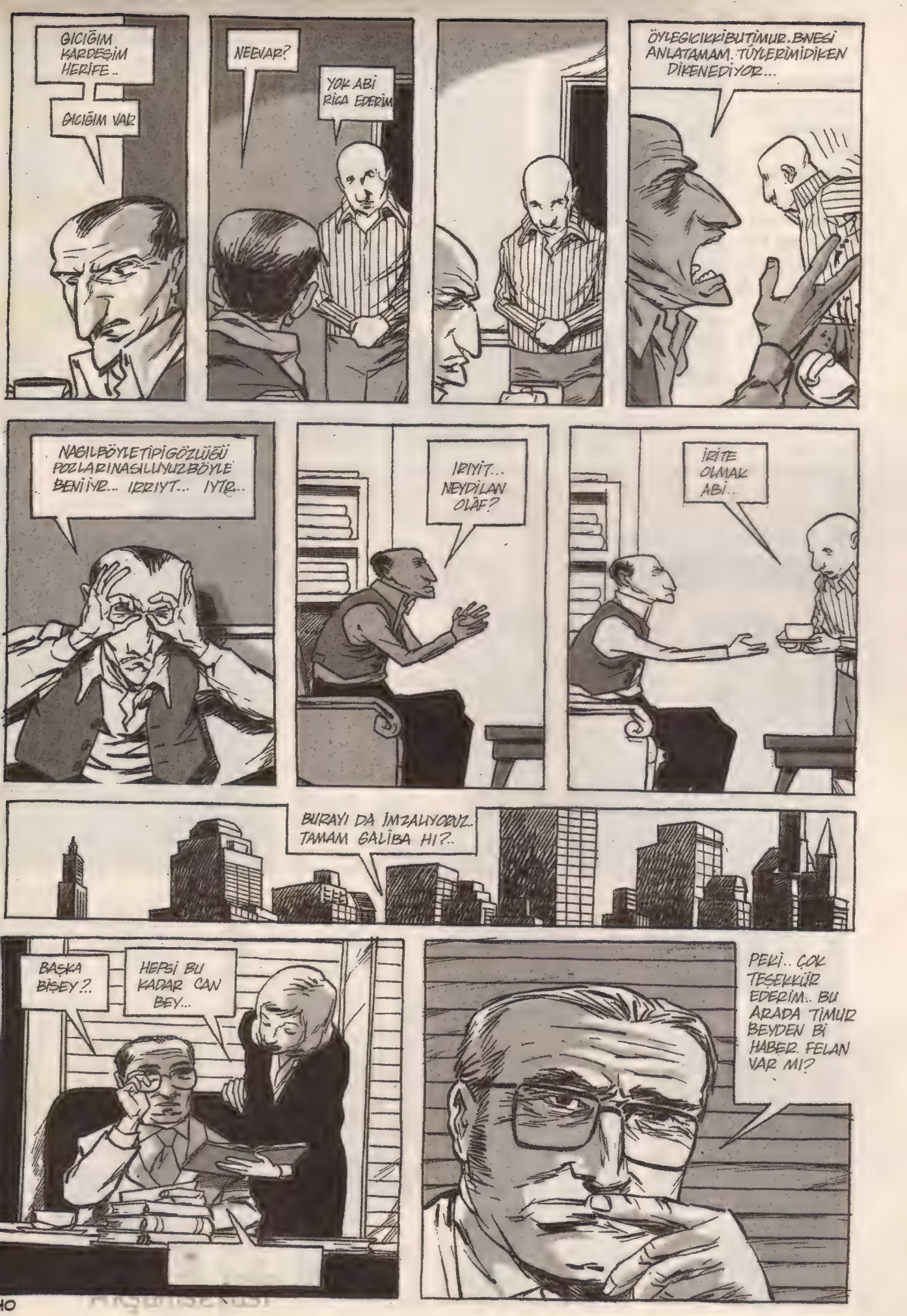
CICIĞIM KARDEŞİM HERİFE..
CICIĞIM VAR
NEEVAR?
YOK ABİ RİCA EDERİM
ÖYLEGİCİKKİBUTİMUR.BNEŞİ ANLATAMAM.TÜYLERİMİDİKEN DİKENEDİYOR...
NASILBÖYLETİPİGÖZLÜĞÜ POZLARINASILUYUZBÖYLE BENİİYR... IZRIYT... IYTR...
IRIYİT... NEYDİLAN OLAF?
İRİTE OLMAK ABİ...
BURAYI DA İMZALIYORUZ.. TAMAM GALİBA HI?..
BAŞKA BİŞEY?..
HEPSİ BU KADAR CAN BEY...
PEKİ.. ÇOK TEŞEKKÜR EDERİM.. BU ARADA TİMUR BEYDEN Bİ HABER. FELAN VAR MI?

HAYIR BEYFENDİ.. TAM 3 HAFTA OLDU.. EV SAHİBİYLE KONUŞTUK, EVE DE GİRAMIYORMUŞ..
PEKİ.. BİŞİ DUYARSANIZ HABERİM OLSUN...
TABİİ CAN BEY...
ÇOCUKLAR? TİMUR BEY'DEN HABERİNİZ VAR MI?
YOO? N'OOLMUŞ..
BİR ŞEY OLMAMIŞ.. SİZ BİR ŞEY DUYDUNUZ MU DİYE SORUYORUM...
YOK YAA, NE DUYULACAAZ.. ALLAHIN MANYAĞI, GİTTİ KURTULDUK İŞTE...
BEN... BEN BİŞEYLER BİLİYORUM .. AMA KİMSENİN DUYMAMASI LÄZIM..
NE VAR LAN? SÖYLESENE!..
TAMAM AMA BU ODADAN DIŞARI ÇIKMAYACAK..... TİMUR ABİ MİLLİ İSTİHBARAT İÇİN ÇALIŞIYO...
HAS..KTİR LAN ALLAHIN PSİKOPATI!

Akşamsefası

Akşamsefası

Gelecek sayı: Huzur uzun sürmez...



Akşamsefası

# GÜNERİ İÇOĞLU dumur detayları

dumur@leman.com.tr

İki sene önce yazın bir Cuma günü dilencinin biri zili çaldı. Ben de açtım... Bu elinde ki belgeleri göstermeye çalıştı. Ben tamam, biraz bekleyin az sonra geliyorum dedim. İçeri para almaya girdim. Sonra dışarı çıkıp ona yüz bin lira verdim...(işte bomba patlıyor) Yüzüme şöyle bir bakıp **"ben dilenci miyim?.."** dedi. Ben tam dumura giriyordum ki, kadın adeta dur dedi. Evde kimsenin olmadığını ve bozuk para olmadığını söyledim. **"sen getir ben bozarım deyince"** ben kadın gidene kadar gözüne dumur manyağı gibi baktım. Kadın da korktu kaçtı...

**Fatih Cesur/ Bursa**

Kusura bakmayın hal hatır sormadan olaya geçmek istiyorum.Size Ankara- Bodrum arası karayollarında otobüste geçen ve beni büyük dumura uğratan bir olayı anlatmak istiyorum.İki katlı otobüslerin piyasaya yeni çıktığı dönemlerde alt katta seyahat ediyorduk.Yanımızda da iki-üç tane amca beyler oturuyorlardı.Yolculuğun ilk yarım saati normal devam ederken amca beylerden birisi bir sigara yaktı. Bilindiği gibi alt katta sigara içmek yasak.Hostes hanım hemen amca beyin başında bitiverdi, **"beyefendi burada sigara içmek yasak"** dedi.Amca bey anlayışla karşılayarak sigarasını söndürdü.Aradan 10 dakika geçmeden bir de baktık adam nerden baksan yarım kilo çekirdeği masanın üzerine koyarak arkadaşlarıyla yemeye başladı.Kahraman hostes tekrardan olaya müdahale ederek çekirdek yemenin de yasak olduğunu eğer isterlerse üst kattan(sigara içilen bölümden)boş bir yere yerleştirebileceğini söyledi ve aynen de öyle yaptı.Beni asıl dumura uğratan amca beyimizin yukarı çıkarken söylediği laftı.Aynen yazmaya çalışıyorum; **"çerez yoğğğ cigara yoğğğ mapusanedemiyik yorummmm.."**

**Desdemona Berna**

LÜTFEN ÇİMLERE BASMAYINIZ

**Bernay**

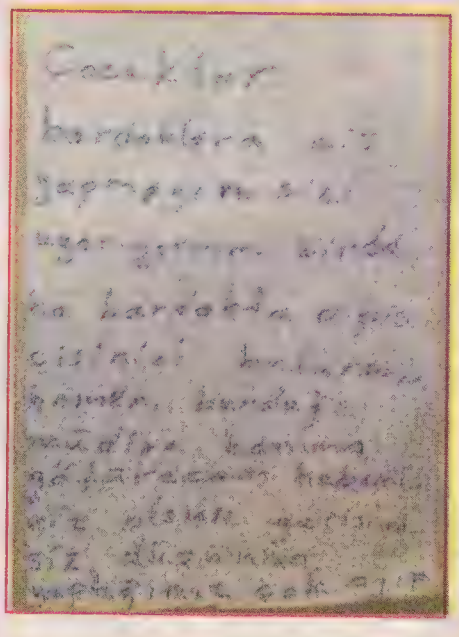

**Adana'daki Ora Cafe'nin girişinde asılı bir afiş: "gel gör beni rock neyledi"**

**Aslı Ayaş/Adana**

Gözünüz dumur görsün...Hayatımın dumuruydu bu ve eminim bir daha asla böylesi olmaz. İddia ediyorum böyle bir şey yaşayan başka biri daha yoktur. BUYRUN; Eskişehir'de Tantunici'de yemek yedik.Tam kalkacağımız sırada hesap ödeme muhabbeti yapıyorduk.Ben ayakta ceketimi giymeye başladım ve bi yandan da **"ben ilişkilerimde hep alman usulü hesap öderim, diğer türlüsü biraz karşındakini enayi yerine koymak"** diye muhabbeti tamamlıyordum.Der demez yan masadan kozalak tipli bi herif küfürler ederek ayağa kalktı ve **"NE DEMEH GARDEŞİM HESAP ÖDEYEN KERİZ Mİ? ÇIK DIŞARI GAVGA EDECEZ"** tonunda bağırmaya başladı. Adam hem bizim masayı dinliyormuş hem de üstüne alınmış. Bi yandan küfür ediyor. Tantunici'deki herkes ayağa kalktı. Adam bağırıp çağırıyordu, küfürler ediyordu resmen. Ben polis çağırılmasını istedim. Adamı sakinleştirdiler güç bela içeri soktular. Ben de gülsem mi ağlasam mı şeklinde olay yerinde dumur olup kalmıştım...

**Emrah Çeken**

Gene klasik olarak evden okula gidiyoruz. Kırmızı ışıklarda durduk.Yeşil yandı ama kimse hareketlenmedi. Herkes ışıklara bakıyor. Herkes gibi biz de baktık.Gördüğümüz manzara bizi dumura uğrattı. İki kumru ışıkların üstünde düzüşüyor. Bizim onlara baktığımızı gören şoför bize ikinci dumurumuzu yaşattı ve aynen şunları söyledi: **"Manyak düzüşüyorlar sizde var mı hareket!!"**

**Cem - Erinç/ Fethiye**

Ben sizlerle bir dumur bile diyemeyeceğim bir olayı paylaşmak istiyorum... Ben Anadolu Lisesi Bilgisayar bölümü öğrencisiyim bu olay bizim okulda görevli ve bizim katı temizleyen hademe teyzenin bizim tuvalete yazıp yapıştırdığı bir kağıtla ilgili, buyurun sizde okuyun ama kalp hastaları okumasın!!! Kağıtta teyze yazmış çişleri müdüre hanıma götürecekmiş bende sordum **"müdüre hanım ne yapacak ki teyze"** diye o da dedi ki, **"müdüre hanım araştırıp kimin çişi olduğunu bulacakmış..."** Ben bu geçen sene mezun oldum... Geçen sene bulamadı müdüre hanım inşallah bu sene bulur... Not: Bu arada o taslara biz işemiyoduk alt kademeler işiyomuş....

**Hüseyin Kelbat**

Ben Kocaeli Anadolu Lisesi'nde okuyan bir genç olarak size okulda arkadaşlarla yaşadığımız dumuru anlatmak istiyorum. Malum **1 Nisan günü** saçma sapan şakalar günüdür.Ve bizim sınıftaki kendini zeki sanan kızlar da bu şakalardan yapmaya kalktı.İçlerinden biri hocanın yanında bayıldı sonra da tuvalete falan götürdüler. Biz de bu arada ders kaynatalım diye kantine indik. Hocaya da kolonya almaya gidiyoruz dedik.Kantinciye kolonya var mı diye sorduğumuzda aldığımız cevap hepsine değecek nitelikteydi: **"KOLONYA YOK, KOLA İSTER MİSİNİZ?"** Sanki kola ayıltıcı bişey ya:))

**Can Cicioğlu**

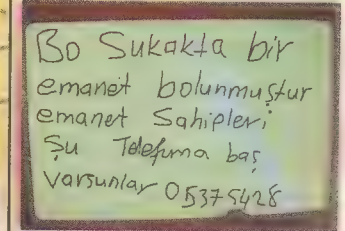


Arkadaşlarla yemek yiyip lokantadan çıktık, yolda yürürken bi reklam panosunun üstünde işte bu yazıyı gördüm; **Bo sukakta bir emanet bolunmuştur emanet sahipleri şu telefuna baş varsunlar.**

**Ümit Düzgün Arpa/Elazığ**

# BOiNG BURHAN

KADİR YILMAZ

YAĞMUR BAŞLADI..5 DAK! KAYA DİNDİ DİNDİ, DİNMEDİ ÇOK GÜZEL Bİ TOKYO MEY..DAN DAYAĞI BEKLİYO SENİ!..BEN DİNMESİN DİYE DUA EDİCEM SEN DE MLISON OLMASIN DİYE DUA ET BAKALIM HANGİMİZİNKİ TUTACAK!.

AHMAK ISLATAN BU MERAK ETME ŞİMDİ DİNER...

OTTOMAN CARPET & FABRIC
TRADITIONAL HAND CARPETS
· PILELESS CARPET · DRAPS
SİNİCE 1987 ALİ YAVUZ AGARSOY

SUDAN ÇIKMIŞ HAYVANA DÖNDÜK!..GEL ŞU DÜKKANA SORALIM YABANCI DEĞİL GALİBA!.

MERHABALAR ARKADAŞIM, HAYIRLI İŞLER: BİZ Bİ ADRES SORCAKTIK, HEM DE Bİ RİCADA BULUNACAKTIK: HEM DE ŞEY DİYECEKTİK...BİZ BURADA KALDIKTA...

BULUN AMA HELE ÖNCE Bİ SOLUKLAN RACİ!..

YAVUZ!.

YAVUZ TABİİ AT TARAGI SENİ YA...

KARDEŞİM!..

KOCA YÜREK!..

HEY GİDİ KOCA ASLAN, YILLAR SENİ HİÇ YIPRATAMAMIŞ!..HAYIRDIR NE İŞİN VAR SENİN BURALARDA?!

UZUN HİKAYE YAVUZUM..ÇOK ACİL MEMLEKETE DÖNMEMİZ LAZIM BİZİM...

BIRAKMAM!..

YAPMA BE KANKA ACİL DÖNMEMİZ...

BIRAKMAM!..

1 Saat sonra... MAKİNEYE VİDA ARIYORUZ KARAKÖY'DE, BİZİM HAYATI VAR HANİ...YAHU GELİN BULAMAZSINIZ BURDA DİYE ALDI BİZİ...

NEREYE DEMEMİZE KALMADAN "TOKYO'DAN ALICAZ VİDAYI" DİYE ÖZEL UÇAZIYLA GETİRDİ Mİ BİZİ BURAYA..VİDAYI BULAMAMIZ AYRI Bİ HİKAYE ONU SİTTİRET, HAYATİ'Yİ KAYBETTİK ABİ BİZ KUMARDA!..

HERİFİM SAKE'YLE IŞTAHINIZI KESMEN, DANDIRDA PİZİNG, PİLAVI VAR PİŞER BİRAZDAN!.

TAMAM YAVRUM... ASİMO'YU ET ALMAYA GÖNDERDİN Dİ Mİ?.

HEEE!..

RACİ..ÖYLE İYİ Bİ KADIN, ALTAY DAGIN! YÜKLESEN BANA MISIN DEMEZ, ÇOK KAHRIMIZI ÇEKİYOR SAGOLSUN!.. EE, PEKİ HAYATİ'YI NASI KAYBEDİYORSUNUZ KUMARDA?.

YERİNİ BEŞ DAKIKALIĞINA BİZİM BURHAN'A BIRAKTI...BERABER MASAJA İNDİK...ORADA KOPTU ZATEN HER ŞEY...BURHAN TÜM FİŞLERİ BİTİRMİŞ...FAZLADAN DA İÇERİ GİRMİŞ BU BURHAN HAYVANI!.. HAYATİ REHİN TABİİ...

SİZİ TANIŞTIRMADIM Dİ Mİ?. BURHAN, KIZIMIN ERKEK ARKADAŞI!.YAVUZ DA BENİM İZCİ KAMPINDAN ARKADAŞIMDIR BURHANIM...

GÜVEY TIRASINDAN BİLDİM ZATEN DAMAT OLDUĞUNU!.. DAMIZLIK BOGA GİBİ BİR YİĞİT!..ÇOCUK VAR MI BURHAN?..

BEN ÇOCUĞUM DAHA YAVUZ BEY, HEM HENÜZ EVLİ DEĞİLİZ..ŞUNA KIZIYLA BERABER YAŞIYORUZ AMA DAHA ÇOK KENDİYLE GEZİYORUZ!..

EVLİ DEĞİL MİSİN?/ÖHÖ!.. EVLENİNCE GÖRECEKSİNDİR BURHANCIM HERHALDE!..Dİ Mİ RACİ!.

TABİ YAVUZUM, HADİ SAĞLIĞINA!..

ASİMO!..GİSKÖFTELER YAVRUM!..

GELİYOOOR!

HONDA

ULAN İKİ SAATTİR GELİYO GELİYO DİYE NAPIYORSUN ORDA TENEKESİNİ ZIKTIĞIM!.

ASİMO ANLAMADI SANMAYIN SON SÖYLEDİĞİNİZ O KÜFÜRÜ...

ÇENEN ÇALIŞACAĞINA ELİN ÇALIŞSIN..POLİMİŞE GİRME BENİLE KÖPEK..ANLIYSAN TABİ O KADAR PARA DÖKTÜK SANA...



Akşamsefası

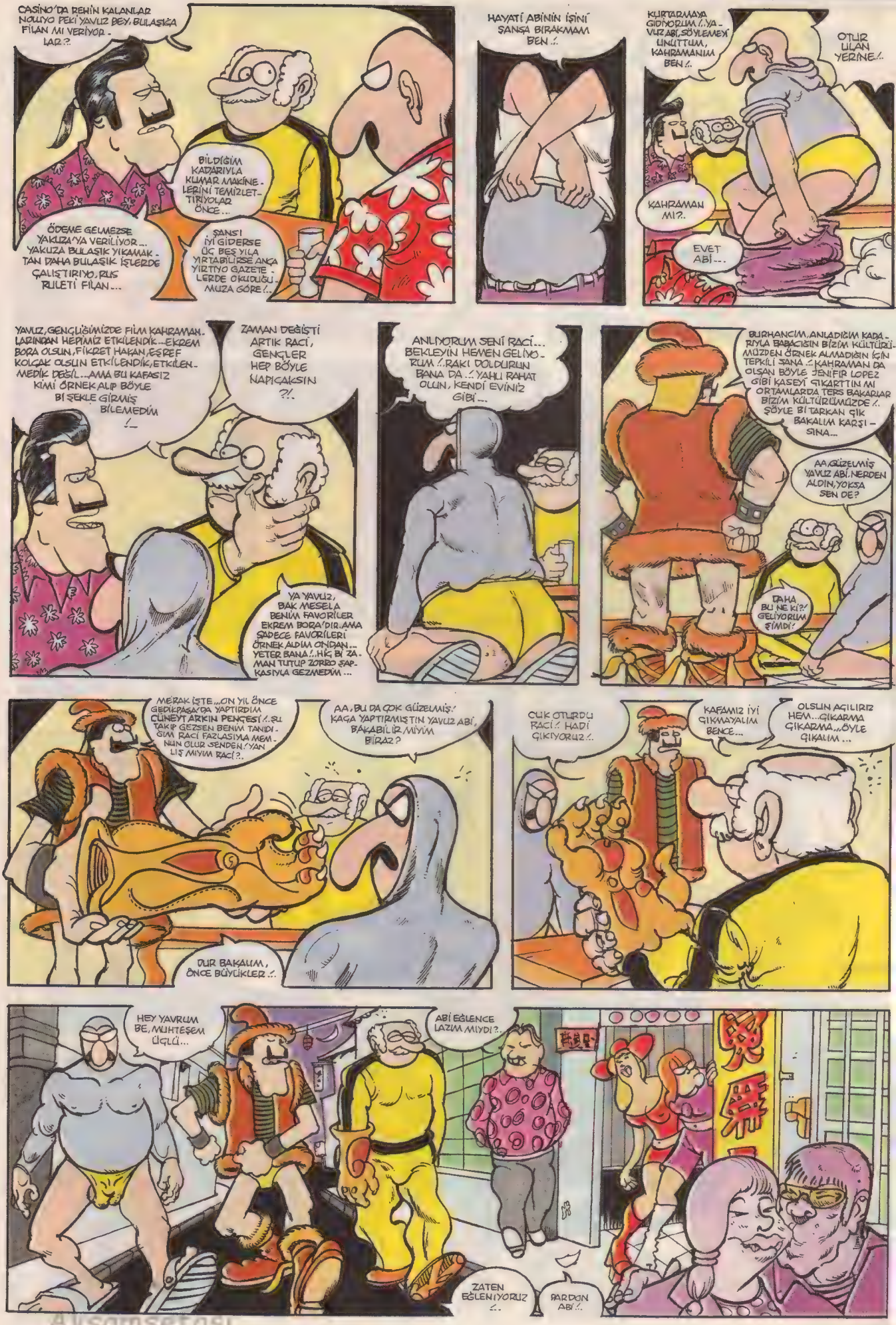


Akşamsefası

Akşamsefası

UZATMAYIN!. ÇABUK O SARI ESOFMANLI ADAMI DA KAYBOLUN BURDAN!..

BAKIN, BENİM ADIM BOING BURHAN! HAYATİ ABİYİ DE ALMADAN BİR YERE GİTMEM...ZORLUK DA İSTEMİYORUM!. KAFAMIZDA GÜZEL, ADAMI DA ZİKERİM BURADA BEN!..

ÇIT ÇIT ÇIT

ÇIT

ÇIT ÇIT!

SIKTİRİN GİDİN LAN BURADAN!.

RACİ HADİ ABİ. HADİ KAÇ KAÇ HEMEN KAYBOLALIM!..

KEDİ GİBİ OYNUYO HAYATİY. LE SERSEPSİZ!..

BİRAZ DAHA BURADA KALIRSAK ORADA BİZİMLE OYNAYACAKLAR HADİ!..

NE DİYORSUNUZ YA SİZ?.

YÜRÜ ABİ YOLDA ANLATIRIZ YÜRÜ!..

ÇOOTT

HİÇ BEKLEMEYECEĞİN ADAM HERİF DÖVÜŞ UZMANI ÇIKTI!.. BİZ ÖĞRENEMEZ MİYİZ YAVUZ ABİ BU SANATI?.

BİZİM HANIMA KİM DER JAPONYA ŞEİ JİTSU ŞAMPİYONU!?AMA... BİLEMEZSİN...BURHANCIM ÖĞRENMESİNE ÖĞRENİRSİNDE İYİ BİR USTA BULMAN LAZIM...TEK BAŞINA ZOR...

NEREDEN BULURUZ BU USTAYI YAVUZ ABİ... SEN JAPONYAYI BİLEN ADAMSIN!..

HANZO DAYI VAR AMA BİRAZ AKSİDİR... BİLMİYORUM Kİ SENİ KABUL EDER Mİ?..BİZİM HANIMIN AKRABASI OLUR. BİR SORALIM HEMEN...

İYİ USTA MIDIR PEKİ?.

KOCA BİR KAYAYI SADECE BİR YUMRUKTA TOZA ÇEVİREBİLECEK YETENEKTE BİR KUNGFU USTADIR! BİR TANEM HANZO DAYININ TELEFONU BULABİLİR MİSİN BİZE REHBERDEN?.

GETÜREYİM HEMEN HERİFİM!..

HADİ HAYATIM BEKLİYORUZ!..

YATMIŞ OLABİLİR AMA BU SAATTE!

YENGE SAAT DAHA ERKEN, YATMAMIŞTIR O!..

BU MU YAVUZ ABİ TELEFONU?.,ARAYIP BİR RANDEVU ALAYIM HEMEN ŞİMDİ?.

YATMIŞ OLABİLİR HAKKATEN!

UYUMUŞTUR. ÇOK KIZAR ŞİMDİ UYANDIRMASAK BENİM BEYİM!..

İŞ AÇMA ARTIK BENİM BAŞIMA...HEMEN BİZİM EVİ ARA... MERAK ETMİŞLERDİR KAÇ GÜNDÜR...

MERAK ETME BABACIM AKLIMDA O, ARAYACAM HEMEN...

BANA BAK SAKIN HANZO DAYIYI FALAN DA ARAYIM DEME! YARIN DÖNÜYORUZ!..

TAMAM BABACIM!..

TOKYO KANSPORU VE JİMNASTİKKULÜBÜ

ZIIRRRN!.. ZIIRRRN!.. ZIRRRNN NNN!..

EFENDİM?.

ALO, ÇOK FENA BİR USTA BULDUM ÖĞRETİYİ ALIP GELİYORUM!..

ALO, KİMSİNİZ?

KİM MİYİM?.

KİM OLDUĞUMU YAKINDA ÖĞRENİRSİN G.T.!

# EYOO!.. LeMan tişört atak

pisst! çıkar üstündekileri!

**Tişört çeşitlerimiz 25'i buldu.. Satış Noktalarımız 30'a doğru gidiyor...**
Aşağıdaki adreslerden tişörtlerimizi temin edip sınav stresi üniversite hazırlık gerilimi, işsizlik bunalımı, panikatak, depresyon ve melonkolilerinize bir nebze olsun yeter ulan diyebilirsiniz...

## Satış Noktalarımız

**İstanbul leman kültür:** istiklal caddesi imam adnan sokak No:20 **beyoğlu/ist** / **ankara leman kültür:** konur sokak **İstiloy ankara** / **esmişehir leman kültür:** hoşnutiye mah. kızılcıklı mahmut pehlivan cad 26/A **eskisehir**/ **safir giyim:** cemal paşa mah. 2. sok no 26 **adana**/ **prene müzik ve elektronik:** mühürdar caddesi akmar pasajı 70/10 kadıköy-**İstanbul** / **anna cristina:** kemeraltı mah fevzi paşa caddesi 12/A **marmaris/ yeloğlu spor giyim:** 3.cadde 94/2 **bahçelievler ankara**/ **böcek butik:** (anna cristına) istiklal cad. süslü saksı sokak (lemankültür sokağının bitimi) no: 12 **beyoğlu-ist.** / **mexi internet:** seydi burhanettin bulvarı 20/1 **kayseri..** hadi kayserili.. / **taraftaryum:** sultan cem cad. 1. form apt. altı no:1/2 **konya** / **cafe sol:** kıvırcık hakan'ı bulun osmanağa mah. serasker cad. nzapaşa çıkmazı no:1-5/3 **kadıköy-ist.** / **köstebek:** hasfırın cad. sinanpaşa işmerkezi 67/5 (mekdonaltın bitişiği) **beşiktaş-İstanbul** (faruk başoğlu) / **samsara:** ıhlamurdere cad. 71/A **beşiktaş-İstanbul** (mesut yılmaz "o dili") / **mcr freak shop:** ergenekon cad.No:49 **pangaltı-İstanbul** (freak brothers bülent kapucı) / **kripton cafe rock market:** (kripton gezegeni ile karıştırmayın) ebuziya cad. diri han 64/1 **balarköy-İstanbul** (muharrem üstündağ) / **berfin kitap ve müzikevi:** 871. Sk.No: 19 kızlarağası han. **kemeraltı-İzmir** (mağaza leman tişört sorumlusu güsfen emekçi) / **star 2000:** postane cad. sanat sokak no:2 **van** deseniz herkes gösterir / **aykut fenerci:** iç mimarlık öğrencisidir.. yalnız İç mimarlığın dış kısmında bulabilirsiniz.. ya da bulamazsanız ya yelkene ya da dağa çıkmıştır gelir.. hacettepe üniversitesi beytepe kampüsü stand alanı **ankara..**/ **fima final marketing: atatürk cad. agah han no: 61 bursa**/ **patika cafe - khap: sanat sokağı kıbrıs şehitleri cad. no:109 alsancak izmir**/ **ceviz: lamartin cad. 35/1 taksim - İstanbul**/ **emre fırat: mütercim asım cad. bayrak iş merkezi kat:3 no:31 gaziantep (536)715 5626**/ **emek kültür merkezi: küçükpark zafer cad. kadrioğlu apt. no:25/f bornova - İzmir**/ **karamil a.ş: halk cad. 452 sk. no:34 denizli..** bu arada karizmatik adresler almış da yürümüş.. bulun, alın, giyin, coşun, koşun naparsanız yapın **fiyat:12 yt!(kdv dahil) türkiye'nin en ucuz tişört fiyatı...** satış noktalarımız hızla artıyor ve adresler bize ulaştıkça buraya ilave ediyoruz.. buraya gelecek mi diye merak edenler adreslerimizin takipçisi olsunlar.. **toptan ve parekende satış irtibat çin tekstiline kafa tutan ve istilayı lemen duvan ile durduracak olan yurdumun kahraman tekstilcisi mahmut çevik** 0538 4189177

komikgiyim@gmail.com

**TİŞÖRTLERİMİZ GARANTİLİ NEŞE SAÇAR**

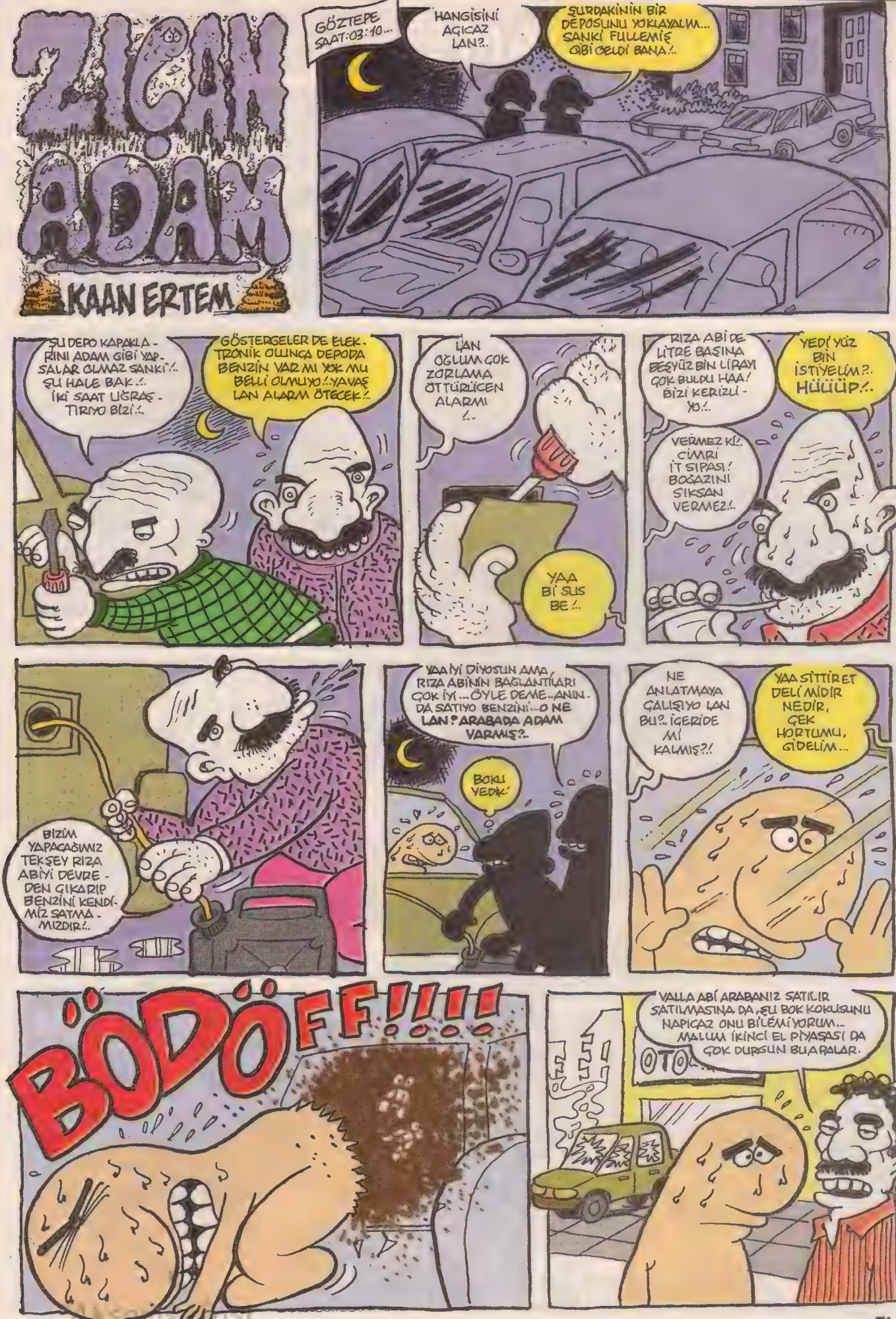
ZIGAN ADAM
KAAN ERTEM
GÖZTEPE SAAT:03:10...
HANGİSİNİ AÇICAZ LAN?.
ŞURDAKİNİN BİR DEPOSUNU YOKLAYALIM... SANKİ FULLEMİŞ GİBİ GELDİ BANA.!.
ŞU DEPO KAPAKLARINI ADAM GİBİ YAPSALAR OLMAZ SANKİ!.. ŞU HALE BAK.!. İKİ SAAT LIĞRAŞTIRIYO BİZİ!..
GÖSTERGELER DE ELEKTRONİK OLUNCA DEPODA BENZİN VAR MI YOK MU BELLİ OLMUYO!.. YAVAŞ LAN ALARM ÖTECEK!.
LAN OĞLUM ÇOK ZORLAMA ÖTTÜRÜCEN ALARMI!..
YAA Bİ SUS BE!..
RIZA ABİ DE LİTRE BAŞINA BEŞYÜZ BİN LİRAYI ÇOK BULDU HAA! BİZİ KERİZLİYO!..
YEDİ YÜZ BİN İSTİYELİM?. HÜÜÜP!..
VERMEZ Kİ!.. CİMRİ İT SIPASI! BOĞAZINI SIKSAN VERMEZ!..
BİZİM YAPACAĞINIZ TEKŞEY RIZA ABİYİ DEVREDEN ÇIKARIP BENZİNİ KENDİMİZ SATMAMIZDIR!..
YAA İYİ DİYOSUN AMA, RIZA ABİNİN BAĞLANTILARI ÇOK İYİ... ÖYLE DEME.. ANIN DA SATIYO BENZİNİ... O NE LAN? ARABADA ADAM VARMIŞ?.
BOKU YEDİK!
NE ANLATMAYA ÇALIŞIYO LAN BU?.. İÇERİDE Mİ KALMIŞ?!
YAA SİTTİRET DELİ MİDİR NEDİR, ÇEK HORTUMU, GİDELİM...
BÖDÖFF!!!!
VALLA ABİ ARABANIZ SATILIR SATILMASINA DA, ŞU BOK KOKUSUNU NAPICAZ ONU BİLEMİYORUM... MALUM İKİNCİ EL PİYASASI DA ÇOK DURSUN BU ARALAR.
OTO

# HAYVAN ADAM

Terbiyesizlik, düşüncesizlik, kendini bilmezlik, yurdumduymazlık ve bilimum bu tarz hayvanlıkların baş düşmanı.

HİKAYE BİRİ!

HIMM, DEMEK LUBNAN OLMAZ! PEKİ IRANA SALDIRSAK ? NE DERSİN?

ÇOK ZOR- A O SAYIN BUSH

O ZAMAN SURİYE YE SALDIRALIM. ORASI GÜZEL, SEVİYOM BEN ORAYI! NE DİYOSUN ?

ŞU AN İÇİN ZAMANI DİL EFENİM

BU NE BİÇİM İŞ YAA! AĞIZ TADIYLA Bİ YERE SALDIRAMIYORUZ. BÖYLE ŞER-REFSİZLİK OLUR MU YA! YETER BEE! ŞİMDİ NAPICAAMI BİLİYORUM BEN!

ALOU ? HAYVAN ADAM

GELDİMM! EVET! BUYRUN NEDİR SORUN?

VEZÜVV

OĞĞ MAY GAAD.

Aa! HAYVAN ADAM ?

BEN SALDIRMAK İSTİYORUM. HERYERİ ALMAK İSTİYORUM. PETROL İSTİYORUM. TOPRAK İSTİYORUM. HAÇLI SEFERİ Nİ BAŞLATMAK İSTİYORUM. NIHIHIHIO

HIMM! anlıyorum

HUŞUU!

GENİN İSTEDİĞİN ŞEY AHA BUDUR! OSMANLI TOKADI! TİPİNE OSURDUĞUMUN KEPÇESİ SENİ! NEDİR ULAN BU DÜNYANIN SENDEN ÇEKTİĞİ HA?! DİNGİL

uuÇŞÇ!..

KUTT!

ÇATA! ÇOAATT!

cicuvvv

HİKAYE İKİİİ!

SURP SURP

BUR BUR BURRP ÖÖĞĞRRK G-GERRRGHH GUURRP DAYANAMIYCAM. ÖĞĞK! ARIYCAM. BUR BUR BURRP

ÖÖHH ABİ BE AMMA TUTTU DENİZ BE! İÇİM DIŞIMA ÇIKTI ALOŞ HAYVAN ADAM?

GELDİMM! EVET!, BUYRUN NEDİR SORUN?

FARRŞ!

AHA! KİMLER BU PAPAZ?

ABİCİM, ÇOK PİS MİDEM BULANIYO ŞİMDİ KUSUCAM. PATLYCAM, ORTALIĞA. SÖYLE MÜMKÜNSE Bİ NANELİ ŞEKER. NEBİLİYİM KOLONYA FİLAN ŞEYAPSAN OLMADI, Bİ POŞET FİLAN AYARLASAN ULU ORTA KUSMUYİM ŞİMDİ DOMATESLİ BİBERLİ!

BİZUU!

HÖÜM! DEMEK KUSUCAN HA?!

bi on dakka soora

ÇAAYRRŞ ÇUGURR! CUR-CUR

PARÇH!

NMHHH! PPHHRG!

NASI? RAHAT KUSABİLİYO MUSUN? İYİ Mİ, BÖYLE? EŞOĞLUEŞEK!. BULDUNUZ BEDAVA KAHRAMANI, G.TÜNÜZÜ YIKAMAYA BENİ ÇAĞIRICAKSINIZ LAN!



Akşamsefası

HIKAYE DÖÖRT!

HUNNNFF! ARTUK DAYANAMIYOM NİLAY, YANIYOM. TUTUŞUYOM. VER ARTIK LAN VERR! HÖRÖLÖHUU! PATLATA PATLATA PANTOL KALMADI GİYECEK ULAN! YANIYORUM BAA

AY HENÜZ ERKEN DİLL Mİ SEDAT? DAHA TANIŞALI İKİ HAFTA OLDU BEN BİRBİRİMİZİ TANIMAK İSTİYOM VOİNNK!

ASULA ASULA ELLERUM NASIR BAĞLADU LAYN DİAAYYTH!

DALIYOM LAN BEN MMÖPÇH POMÇK, POMÇK POMÇK, ELELELE

AY BERİ TARAFTAN SESLER GELİYO SEDAT! DUR AYOL OAAHH Bİ YANDAN DA HOŞLAŞIYOM BEN OĞUUVVV. OOĞĞĞĞVV MMMHH..

YANIYOM LAN YANIYOM. POMÇ POMÇ

ELEY

HIŞIR HUŞUR

HAŞIR HUŞUR

HEHEYYT HAY-VAN ADAM

AHAH! KİM LAN BU KİNALI KAFA?

ULAN SEN BİZİ Mİ DİKİZLİYON ŞİMENDİFER KAFA!

ÇABUK TOZ OL BURDAN YOKSA ÇOK PİS SİTERİM SENİ FIRLAA! ZATEN YANIYOM

HIMMM! DEMEK ÖYLE!

akabinde...

rubraka dum çıkı çıkı çık

OH OH YANDAN

ŞIKKIDI ŞIKKIDI ŞIKKI

KIVIRIN LAN KIVIRIN! SİZ ÇAARMADINIZ AMA BEN GENE DE GELİRİM ZİKİŞGENLER SİZİİİ!

dubraka dubraka ooof off

KLİK

ooof of çıra gibi yanıyorum oooof of ben kendimi bilmiyorum ooof of...

ooof of kömmür gibi yanıyorum oooof of...

HİKAYE DÖÖRT!

HOV HOV HOV HOV HOV-VOV HOV HOV VOVO HOV HOV

ELEYY!

HOV HOV HOV HOV

HOV HOV HOUUVV HOV HOV

LAN!

HOUŞT ULAN! HOŞT! KUDUZMUDUR NEDİR! AKŞAM AKŞAM ALO? HAYVAN ADAM?

KİMİ ARIYO LAN BU SALOZ! EHEHEHEHE! POLİSİMİ ARIYON LAN LAVUK! EHEHEHEH AMMA TIRSTI HA

FITI FITI FITI

akabinde...

IIIYK IYYK IIIYK IYYK IYYK IYK III IYYKK IIIYK IYYK

BENİ ARIYO. NOOLDU BEĞENEMEDİN Mİ NE KORKUTUYOSUN ULAN ELİN GARİBAN İŞÇİSİNİ! İT OĞLU İT! LAYLADAKİLERİ ATMERKEZDEKİLERİ KORKUT SANA! G.TUN BUNCAAZ LARA MI YETİYO! HAA?!

HART!

VÜVVV

SAĞOLASIN HAYVANADAM

SIZIM SIZIM

birden yakala

HİKAYE BEEŞ!

NAAPTING LAN? HAZIR ETTUNMU PARAYU? BÜNYAMÜN ABÜM GECÜKTÜR DÜN DİYE ÇOK GİZDİ! GENDUSU GELECEKTÜ AMMA BU SEFERLÜK BENÜ YOLLADU.

AY VALLA İŞLER ÇOK KESAT KAZIM ABİ. YEMİNNEN DAHA SİFTAH YAPMADIM AMA AZ BİRAZCIK AYARLAMIŞTIM PARA.

NE KADAR AYARLADUN VİR BAKİÜM

ULANG SEN BİZLEN DAŞŞAG MI GEÇİYON İPNE! AMELİYAT OLMAK İÇİN BİRİKTİRİYONG PARAYI DİMİ? KESTİRMEK İÇÜN! SENİN SURATINA...

VALLA DİİL KAZIM ABİ DUR VURMA NOOLUR AİİYYYHH!

K-KAP!

HÖÜÜ?! SEN DE KİMSİNG LAN LUİZ ALBERTO KILIKLI! TOKMAKÇIN MI LAN SENİN BU YER CÜCESİ!

KENDİMİ TANITIYIM! ADAM ..... HAYVAN ADAM

ÇAAT! ÇUUT! ZUBUA! DOUNK! KÜTTT! UBUA!

akabinde!

LAN BANA BAK BALKABAĞI! 5-6 SAAT SOORA GELİCEM. ARKADAŞIN AMELİYAT PARASINI DENKLEŞTİRMİŞ OLUCAKSIN! TAMAM MI?! BEN DE BU ARADA Bİ KALİTE KONTROL YAPIYIM. HADİ BAKİYİM CİLVE LEN BİRAZ

SÜREN BAŞLADI

HİKAYE ALTI!

MARSTA DÖNMÜŞ DENİZ BULMUŞLAR LAN OKUDUNMU? CANLI VARMIŞ KESİN. BEN ZATEN İNANIYODUM ABİ BİZİ SINIYOLAR İŞLER İYİCE BİKA SARINCA ÇIKIP GELİCEKLER

Bİ DE MARDUK VAR BİLİYON DİMİ? 2012 DE GELCEK

AMD

CCCP

OOLUM KIZLAR VAR YA NİYE TANGA GİYİYOLARMIŞ BİLİYOMUSUN BÖÖLE YÜRÜDÜKÇE SÜRTÜNÜYOMUŞ KUKULARINA ACAYİP ZEVK ALIYOLARMIŞ. İHİ İHİ İHİ İNTEL YENİ Bİ İŞLEMCİ ÇIKARMIŞ SAHİBİNİ TANIYOMUŞ LAN AALET DUYGUSAL YANI OĞRENİYO FALAN ACAYİPMİŞ DİMİ? SENDE KAPTAN SWING ALBÜMLERİNİ GETİRSENE Bİ ARA BANA BE

SPİN

AMD

CCCP

LÖP LÖP LÖP

LOFD

YANNIZ HAC!! LAVUKLAR BU TELEFONUN Bİ ÜST MODELİNİ ÇIKARTMIŞLAR SİMBİYAN OS VAR ALETTE 3.1 MEGAPİKSELLİ KAMERA VAR OMUNA KOYİM VİDEO KAYDEDİYOMU BU? OOLUM DÜN AKŞAM AYÇAYA POMPA YAPTIM SONUNDA HA!

VAY İPNEE

AMD

BİRA CİPS

ZEEEP PİLSEN

KIZLARINI G NOKTASINDAN BAŞKA Bİ DE K NOKTASI VARMIŞ DUYMUŞMUYDUN? AMA HER ERKEK BULAMAZMIŞ

ZATEN ORAYI BULDUN MU KIZ SENDEN ASLA AYRILAMIYOMUŞ

ÇOK ZEVK VERİYOMUŞ ORASI

T-HEHH!

AMD

ASLINDA Bİ RAK GRUBU KURCAN ABİ. AMA DEĞİŞİK BİŞİLER YAPCAN. BÖÖLE ARABESK FALAN OLCAK İÇİNDE, YA DA MISIR EZGİLERİ, DÜŞÜNSENE! AMMA TUTAR HA! PARANIN DİBİNE VURURUZ

ASLINDA TASAVVUF RAK GİBİ BİŞEYLER YAPICAN HACI HİÇ DENENMEDİ

AMD

CCCP

TUKH!

TUKH!

LAN BANA BAKIN. KENDİNİZE GELİN! SERSEM SİKİN MAHSULLERİ! BENİ İYİ TANIYIN! BEN HAYVAN ADAM! 4 SENE SONRA TEKRAR BULUCAM SİZİ SEN ATOM MÜHENDİSİ OLUCAKSIN, SEN FİZİK PROFOSORU! ANLAŞILDIMI! TAMAMMII?!!

AMA ÇOK ACIDI KAFAMM

BENİM DE YA

AMD

CCP

SON

# CABBAR BABA 0070

yazan & çizen : Cengiz Akın

25 MAYIS 2005 SAAT 20:30...

GADA GADA GADA

CABBAR YAKLAŞSANA BİRAZ...

SÖYLE, DİNLİYORUM SENİ...

KULAĞINA SÖYLİYCEM, GEL...!

Susiyim laf söylemiyim diyorum ama insanın zorla sabrını taşırıyosun. Kahveden bıkaç adam daha toplasaydın bari daha yer vardı helikopterde. Söyler misin, idris efendinin ne işi var şimdi burda?! Hangi akla hizmet onu da taktın peşine ?!..

Ha gayret, biraz daha zorlarsan iki ekmek bi süt pankartına eşdeğer bi şerefsizlik dozu yakalıycaksın... İdris efendi insan değil mi lan?! BU ÇIĞ DAVRANIŞI HİÇ YAKIŞTIRAMADIM SANA, YAZIKLAR OLSUN!..

SAĞMALAMA CABBAR, NE MAKSATLA SÖYLEDİĞİMİ BALGİBİ BİLİYOSUN!.. UNUTMAKİ DAKİKALARIN SAYILI OLDUĞU ÇOK ÖNEMLİ Bİ GÖREV ÜSTLENDİK!.. ORAYA EĞLENMEYE GİTMİYORUZ, GÖREVDEYİZ!..

GADA

PÜHÜÜÜ... BORALAR HEP BOŞ ERAZİYDİ ŞİNCİ DAĞ TAŞ GİCEKONDU OLMUŞ... ŞORADAN İKİ DÖNÜM YER ÇEVİREMEDİH LA ZAMANINDA!..

GADA GADA

KARDEŞİM ADAM ÇOCUKLUĞUNDAN BERİMİLAN'IN HASTASIYMIŞ, ÇIPLAK GÖZLE ŞEVGEN KOYU SEYRETMEK İSTİYORUM DEDİ RİCA ETTİ, KIRAMADIM BEN DE ADAMI! SENİN TEPENDE Mİ OTURACAK SANKİ?! NE VAR YANİ BU KADAR BÜYÜTÜP MESELE YAPACAK?!

FÜFFF! TAMAM, NE HALİNİZ VARSA GÖRÜN... GÖREVDE AYAK BAĞI OLMASIN DA!..

İKİTELLİ... ATATÜRK OLİMPİYAT STADI...

GADA GADA

GADA GADA GADA

BANA BAK ŞEF, KAFAMI KIZDIRMA BEN DE OTURUP İDRİS EFENDİYLE BİRLİKTE ÇEKİRDEK ÇİTLETEREK Bİ GÜZEL MAÇIMI SEYRETDERİM KUPAYI DA KENDİN ARARSIN MİNA KOYUM!..

KUKAMI ARAYACAZ CABBAR BEĞEY?! YARDIM İDEYİN Mİ?..

YOK İDRİS EFENDİ SAĞOL. SEN BİZE KULAK VERME, MANZARAYA ODAKLAN... ZATEN NİYE BİZİ ÇAĞIRDILAR ONU DA HALEN ANLAMIŞ DEĞİLİM YA?!

ŞENEZ BEY'E TEŞKİLAT BAŞKANIMIZLA ORTAK BİR TANIDIKLARI ÖNERMİŞ BİZİ. ÇOK ZOR DURUMDA OLDUKLARINDAN DOLAYI BİR UMUT KABUL ETMİŞ OLMALILAR... EVET İŞTE GELDİK, BİRAZDAN TOPLANTIYA GİRİCEZ... BANA BAK CABBAR İÇERDE EFENDİ OL, SULULUK YAPIP MAHÇUP ETME SAKIN BENİ...

AZ SONRA

BEYFENDİ ARKADAŞLAR MİSAFİRİNİZLE İLGİLENECEK, TOPLANTIYA BEKLENİYORSUNUZ, ACELE EDELİM LÜTFEN...

CABBAR SEN NEREYE? O KENDİSİ GİZER SIRAYA. CABBAR DERHAL BURAYA GEL!.

ADAMCAĞIZ YOL YORDAM BİLMİYO İKİ SAAT BEKLEMESİN ŞİMDİ KLYRUKTA -SİZ GİDİN, İDRİS EFENDİYİ SIRAYA KAYNAK YAPIP YETİŞİCEM BEN SİZE!.

YÜRÜSENE OĞLUM SEN DE, NE TEREDDÜT EDİYOSUN!.. ALLAH OTORİTER SES TONU VERMİŞ BAŞKA DA BİŞEY VERMEMİŞ BU İPNEYE... BARUTU BU KADAR ONUN, TAKUMA SEN YÜRÜ!.

FÜFFF!.. ÇABUK GEL!.

YAV CABBAR BEGEY MAÇTAN NEYİM HEÇ AĞNAMAM BEN... SİYREDECEH OLSAM EVDE SİYREDERDİM.. ASLINDA BEN HEÇ GELMEYEYDİM DAHA EYİ OLACAĞIDI EMME...

BAK ŞİMDİ!.. ULAN BÖSUNA MI KONUŞTUK SENLE HAYBACASI!.. MİLLETALTI AY ÖNCEDEN FORM DOLDURDU BU MAÇI İZLEYEBİLMEK İÇİN.. ŞAMPİYONLAR LİGİ FİNALİ OĞLUM BU, MAHALLE MAÇI DİİL... HADİ BAKİYİM YÜRÜ, MAÇIN TADINI ÇIKAR... TELEFONUNU DA AÇIK TUT...

AHLUM ERMİYO GAFASIZ DA DOLANAN DİLKİLERE HEÇ!.

ERMESİNE GİZLİM YOK, SEN, SIRASI GELİNCE DEDİKLERİMİ YAP YETER... BELKİ BİŞEY YAPMANA GEREK DE KALMAYABİLİR... DUR LAN AZ DAHA UNUTUYODUK, ŞAPKA BAY - RAKSIZ TARAFTAR MI OLUR!.

AC MILAN

NE KADAR BU ATKILAR?

ON YÜRO ABİ...

OHA! ARKADAŞIM, DİKKAT EDERSEN TÜRKÇE KONUŞUYORUM!.. İTALYAN'A BENZEYEN BİTİPİMİZ YAR MI AYAKÜSTÜ SKMEYE ÇALIŞIYOSUN BİZİ?!

İKİ MİLYON VER YETER ABİ...

MAMMA MIYA!.. NO ANARCHIAA!..

HÜSSS, BAĞRIŞ ÇAĞRIŞ OLMASIN EFENDİ OLALIM... SABAHTAN BERİ BURDAYIZ BİZ!.. İSTERSENİZ BU ARKADAŞA SORALIM.. SENİN ARKANDA DİİL MİYOK BİLADER?!

NO NO NO!.. SIGNORE, PUOI METTERSI IN FILA COME TUTTI PER FAVOREE!.

QUESTO E UN SCORTESIAA!.

NE NO.. SU LAN SEN GÖRMEMİŞİN, İKİ DAKKA TUVALETE GİTMİŞTİK.. İDRİS EFENDİ GEÇ BURAYA, BU KARDEŞİN ARKASINDASIN!.. BİRBİRİNİZİN YERİNE SAHİP ÇIKIN... TAMAM BİTTİ UZATMAYALIM.. HERKES SIRASINI BİLSİN, BAYRAK GERİN ARADAN KİMSEYİ ALMAYIN.. MİLANSINSEEN BİZİM CANIMIZ SİYAH KIRMIZI AKAR KANIMIZ... GER ABİCİM BAYRAĞI, YOLLA ÖNDEN BAYRAĞI YOLA!.. GEÇ İDRİS EFENDİ!.

AC MILAN

MAKARNALI KÖFTE GEREKSİYİS

LA COMBINE ATTACHANTE MILAN

...

ÇOK HAKLISINIZ ŞENEZ BEY... MAÇIN BAŞLAMASINA ÇOK KISA BİR SÜRE KALA KUPANIN ÇALINMASI GERÇEKTEN DE HEM ÜLKEMİZ HEM DE UEFA AÇISINDAN TAM BİR SKANDALA YOL AÇABİLECEK SON DERECE ONUR KIRICI VE SEVİMSİZ BİR DURUM... FAKAT ANLAYAMADIĞIM ŞEY ŞU BEYLER, KOSKOCA UEFA NASIL OLUR DA BU KADAR TEDBİRSİZ DAVRANIR VE KUPANIN BİR YEDEĞİNİ YAPMAZ?!

TELAŞIMIZI BİR KAT DAHA ARTIRAN HUSUS TAM DA O ZATEN ARKADAŞLAR... TARİHTE DÜNYA KUPASININ DA BAŞINA BENZER HIRSIZLIK OLAYLARI GELMİŞ, AMA BÖYLE BİŞEY İLK DEFA OLUYOR... KUPANIN BİREBİR KOPYASI YANİ YEDEĞİ VARDI, FAKAT MAALESEF İKİSİNİ DE AYNI ODADA MUHAFAZA ETME GAFLETİNE DÜŞTÜK VE HER İKİSİ BİRDEN ÇALINDI!.

...HIRSIZLIK ODA KAPISINDA BEKLEYEN GÜVENLİK ELEMANININ TUVALETE GİTTİĞİ BİR İKİ DAKİKALIK ZAMAN DİLİMİ İÇİNDE MEYDANA GELMİŞ... DURUMU İLK FARKEDEN DE GÜVENLİĞİN YOKLUĞUNDAN ŞÜPHELENEREK ODAYA GİREN İCRA KURULU ÜYEMİZ MİSTİR WİLYM BROWN OLMUŞ...

MMM MM MM, BUT I CANT UNDERSTAND İS THAT. MMM MM MM. HOW CAN THE BİGBİG UEFA, MMM MM MM. WHY DOES NOT MAKE A RESERVE CUP?!

MMM MM MM... MİSTİR WİLYM BROWN, WHO ENTERED INTO THE ROOM. MMM MM. HAS BEEN THE FİRST ONE THAT RESUİSED THE SİTUATİON.

YES_ I'M CHECCED ROOM AND İM SHOCKED...

EVET ODAYI İLK BEN GÖRDÜM VE ŞOKA GİRDİM, HALA ŞOKUN ETKİSİNDEYİM DİYO...

HİŞŞ, BAK BAK!.. TERCÜMANA BAK!.. TERCÜME ETTİĞİ KİŞİNİN EL KOL HAREKETLERİNİ, HATTA YÜZ MİMİKLERİNİ DAHİ AYNEN TAKLİT EDİYO HERİF!.. LAN BAKSANA!.

BAK İZLE!.. BİANDA TERCÜME ETTİĞİ KİŞİ OLUYO!.

?!

DUP DUP

Cabbar ilişkin, rezil etme bizi ya! Sus ve dinle!..

ABİCİM BU KADAR KASMANA GEREK YOK, NATO GENEL KURULUNDA DİYİLİZ!.. BU ARADA ORTAMI CİDDİYETE BOĞAN BU AĞIR DİPLOMATİK HAVAYI VEREN DE YİNE TERCÜMANIN O YARI KISIK MIRMIR SESİDİR HA, DİKKATİNİ GEKERİM...

...ŞU AN KARI KIZ MUHABBETİ YAPIYO OLSAYDIK BİLE SİMULTANE TERCÜME DEVAM ETTİĞİ MÜDDETÇE BİRLEŞMİŞ MİLLETLER KONGRE SALONU RÜZGARLARI DA BERABERİNDE ESMEYE DEVAM EDECEKTİ... KAÇINILMAZ BİŞEY BU!.. HAKSIZ MIYIM?..

Haklısın, Allahaşkına sus!..

...OUR TING IS LIMITED WITH THE LAST WHISTLE OF REFEREE... GOOD LUCK GENTLE-MENS...
KENDİ ELEMANLARIMIZ HALEN STAD İÇERİSİNDE ARAMAYI SÜRDÜRÜYO...DAHA FAZLA VAKİT KAYBETMEDEN SİZDEN DE PROFESYONEL BİR GÜZLE ARAMA ÇALIŞMALARINA KATILMANIZI İSTİYORUZ.. OLAYDAN SADECE LİSEFA'NIN ÜST DÜZEY İŞLEMLERİ HABERDAR VE BASININ DUYMASINI KESİNLİKLE İSTEMEYİZ...MAÇI ERTELEMENİZ YA DA İPTAL ETMENİZ MÜMKÜN DEĞİL VE ZAMANIMIZ HAKEMİN SON DÜDÜĞÜYLE SINIRLI!..İYİ ŞANSLAR BEYLER...
ARKADAŞLAR TÜM KAPILAR DERHAL GÖZLEM ALTINA ALINDI..HIRSIZIN KUPALARI STADYUM DIŞARISINA ÇIKARACAK ZAMAN BULABİLDİĞİNİ SANMIYORUZ..BU..KALARDA BİR YERLERDE OLMALILAR... BİZ BULUNMAZLARINDAN OLDUKÇA UMUTLUYUZ
İŞTE BU ÇOK GÜZEL BİR HABER! ENDİŞELENMEYİN ŞENEZ BEY, O KUPALARI HİÇ KİMSE BULAMASA BİLE BİZ BULACAĞIZ!!

YAV SENİN KADAR İŞGÜZAR ADAM GÖRMEDİM!.. BİZ ÜZERİMİZE DÜŞENİ YAPICAZ DE OLSUN BİTSİN, BULAMAZSAN DA ARTIK ÖNÜMÜZDEKİ GÖREVLERE BAKICAZ DİYEREK İŞİN İÇİNDEN SIYRILIRSIN!..BU ADAMLARIN DUYMAYA ALIŞIK OLDUĞU CÜMLELER BUNLAR ZATEN, EKSTRADAN COŞMAYA NE HACET VAR?..HAYIR, BİZİM DE ELİMİZDE SİHİRLİ DEĞNEK YOK Kİ ŞIPSAK BULALIM KUPAYI ?!..
CABBARCIM SEN TRİBÜN KÜLTÜRÜNE VAKIF STADYUM ATMOSFERİNE AŞINA BİR İNSANSIN...ELİNLE KOYMUŞ GİBİ BULURSUN, SANA GÜVENİYORUM...
NE İLGİSİ VAR LAN!..BASININ DUYMASINI GÖZE ALIP BÜTÜN İSTANBUL EMNİYETİNİ SEFERBER ETMEDİKÇE HENÜZ STAD DIŞINA ÇIKARILMAMIŞ OLSALAR DA KOLAY KOLAY BULUNAMAZ O KUPALAR!..

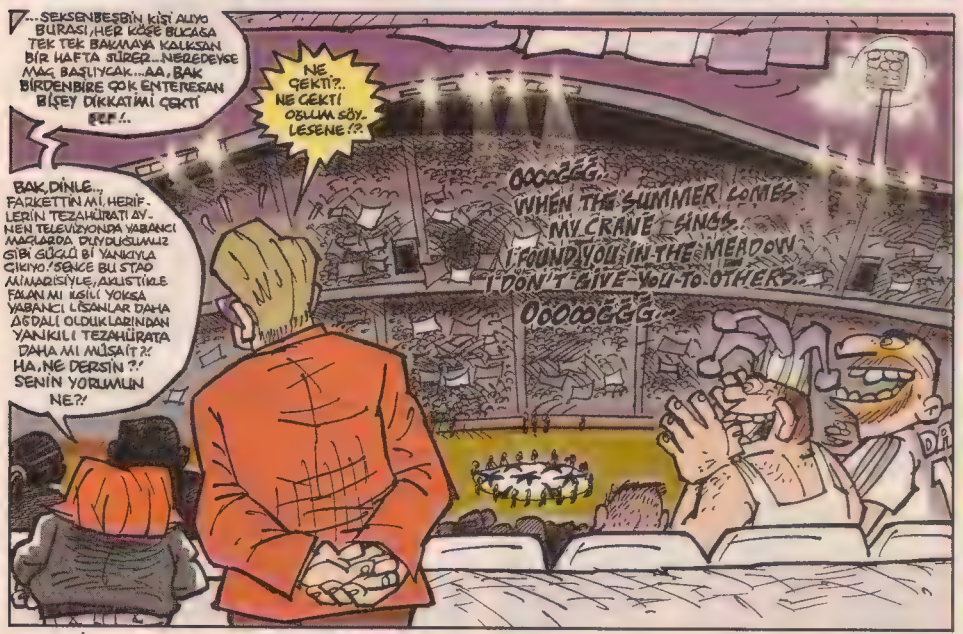
...SEKSENBEŞBİN KİŞİ ALIYO BURASI,HER KÖŞE BUCAĞA TEK TEK BAKMAYA KALKSAN BİR HAFTA SÜRER...NEREDEYSE MAÇ BAŞLIYCAK...AA,BAK BİRDENBİRE ÇOK ENTERESAN BİŞEY DİKKATİMİ ÇEKTİ EEE!..
NE ÇEKTİ?..NE ÇEKTİ OBLUM SÖY..LESENE!?!
BAK,DİNLE..,FARKETTİN Mİ,HERİFLERİN TEZAHÜRATI AVNEN TELEVİZYONDA YABANCI MAÇLARDA DUYDUĞUMUZ GİBİ GÜÇLÜ BİR YANKIYLA ÇIKIYO!SENCE BU STAD MİMARİSİYLE,AKUSTİKLE FALAN MI İLGİLİ YOKSA YABANCI LİSANLAR DAHA AĞDALI OLDUKLARINDAN YANKILI TEZAHÜRATA DAHA MI MÜSAİT?!..HA,NE DERSİN?!..SENİN YORUMUN NE?!
OOOOĞĞĞ..WHEN THE SUMMER COMES MY CRANE SINGS..I FOUND YOU IN THE MEADOW I DON'T GIVE YOU TO OTHERS..OOOOOĞĞĞ..

SENDEN İŞ BEKLEYENE ALLAH ERMİŞ SABRI İHSAN EDİN,YORULMUYUM BU,BEN GİDİYORUM...BİRAZ ETRAFI DOLAŞICAM,BELKİ BİR İPUCU YAKALARIM!..

OH BE,BİR AYAK ALTINDAN ÇEKİL DE İŞİMİZE BAKALIM...YAVRUM BENİM ADIM CABBAR,O KUPALARI KİMİN YÜRÜTTÜĞÜNE DAHA TOPLANTI ODASINDAN ÇIKMADAN UYANDIM BEN!..AMA HENÜZ EMİN DİLİM,KÜÇÜK BİR YANILGI PAYIM OLABİLİR...KISA BİR TAKİPLE AYDINLIĞA KAVUŞACAK HER ŞEY!..

DEVRE ARASI..
HALİ'İŞTE MİSTİR BROWN GELİYO..BAK BAK İPNEYE BAK,KUPALARIN CEKET KUMAŞINDA SÜRTÜNMEYLE BIRAKTIĞI GÜMÜŞİ PARLAKLIĞI DAHA YENİ FARKETTİ KERİZ!..YAVRUM İSTERSEN KURU TEMİZLEMEYE YOLLA AMA ARTIK ÇOK GEÇ..ŞOK OLMUŞMUŞ..! GÜZEL BİR SUÇÜSTÜ PATLATIYIM DE ASİL O ZAMAN GÖRÜCEM BEN SENİN SURATINDAKİ ŞOK İFADESİNİ !..
BASIN TRİBÜNÜ PRESS TRİBUNE

LOCALAR BOXES
HIMM.ÖNCEDEN LOCA BİLE KİRALAMIŞ BAYAA PLANLI ÇALIŞMIŞ DEMEK HERİF...ARKADAKİ ADAMIN ELİNDEKİ KARTON KUTULARDA ALELACELE LOCAYA ÇIKARILAN KUPALARI KOYMAK İÇİN TEMİN EDİLMİŞ OLSA GEREK...

NASIL BİR HAREKET TARZI BENİMSEMİŞSEM ACABA?!..BURADA YAKALANSAM İNKAR EDERİM..SAHİDİM DE YOK,BEN BULDUM DERSE ONA İNANIRLAR..
KLOK!.

...STAD DIŞINA ÇIKARMAYA TEŞEB-BÜS ETTİĞİNİ, TAM KAPIDA ÖNLEMEK EN DOĞRUSU!.. HELE ŞU ODADAN BİR ÇIKSINLAR DA!..
DAKOOOOT
NOLUYO LAN, KULAĞIM PATLIYODU NERDEYSE!..
HAHA.. LOOK AT THIS!..
EHEHEHÖÖR EHÖR
BÖRT BÖRRT
CHELSEA
O ESNADA...
Don't forget, girls! D.!.. Be careful... * UNUTMAYIN D KAPIDAN ÇIKACAKSINIZ... DİK-KATLİ OLUN...
EŞŞEK ŞAKALARINA SIFIR TOLERANS PRENSİBİMDİR BEYLER... AMA SIRF ŞU AN MESGUL OLDUĞUMDAN VE BİRAZ DA EV SAHİBİ OLMAMIZIN HATIRINA AFFEDİYORUM SİZİ!.. HADİ BAKIYIM UZAYIN BURDAN!.. GO TO TRİBÜN, YÜRÜ! GO GO!..
KİSS MY ASS STUPID DWARF... AHAHAHA HAH!
KARDEŞ BOSVER UYMA BASA ÇIKILMAZ BUNLARLA.. BİLDİĞİN GİBİ DİYİL.. ÇOK SERSERİLER...
GAPGAP
Ehehee... Curguys find a fun... * BAKIN BİZİMKİLER EĞLENCE BULDU...
OCALAR BOXES
İt's funny!.. * EHEHE! ÇOK KOMİK!..
HAYATIM KÜLTÜR FARKLILIĞINA SAYGIM VAR AMA BİZİM ÖRF VE ANANELERİMİZDE GİT GÖSTERMEK HAYLİ DEĞİŞİK ANLAMLARA GELİR... MAZALLAH YANLIŞ VERİRLER ADAMI!.. GELENEKSEL EBEVEYN TERBİYE YÖNTEMİMİZ İSE EDEP YERLERİNİ UMUMA AÇANLARI CIS YAPMAKTIR! BAKIN İŞTE BÖYLE!..
Run! Run! He is a crazy!.. * KAÇIN LAN PSİKOPAT ÇIKTI HERİF!..
ABİ TÜPÜ BİTİRMEZSİN DİMİ?..
AHAHAHAHA
HAHAHA
AZ SONRA
CABBAR SAĞMALAMA, KUPALARI GÖZÜNLE GÖREMİYORSUN DAHA BÜYÜK BİR SKANDALA İMZA ATABİLİRİZ! HEM NİYE O GALSİN Kİ?!
YAV NİYE ANLAMIYOSUN ŞEF'HİR.. SİZ İCRA KURULU ÜYESİ WİLYUM'IN TA KENDİSİ DİYORUM!.. LOCAYA ZULALAMIŞ KUPALARI... İKİ ADAMIYLA BİRLİKTEYDİ, BİR AN GÖZÜMÜ AYIRDIM ÇIKMIŞLAR!.. BÜTÜN KAPILARI KAPATTIR... GÖREVLİ DE OLSA KİMSENİN ÇIKIŞINA İZİN VERMESİNLER!..
LAN HİÇ GAZETE OKUMUYO MUSUN!.. ÖNÜMÜZDEKİ SENELERİ VAR... BU HERİF BAŞKAN ADAYIYDI AMA MİŞEL PLATİNİ VE FRANZ BEKİNBAUR DA ADAYLIKLARINI AÇIKLAYINCA BİRDEN GÖZDEN DÜŞEREK BÜTÜN DESTEĞİNİ YİTİRDİ VE HİÇ ŞANSI KALMADI... İNTİKAM, HIRS, KİN, NEFRET... NE DERSEN DE, AMA ŞU KAPILARI UYAR ÖNCE!.. KESİN O DİYORUM SANA!..
YAPAMAM CABBAR, BU RİSKİ ALAMAM!.. YANILIYORSAN CÜMLE ALEME REZİL OLURUZ!..

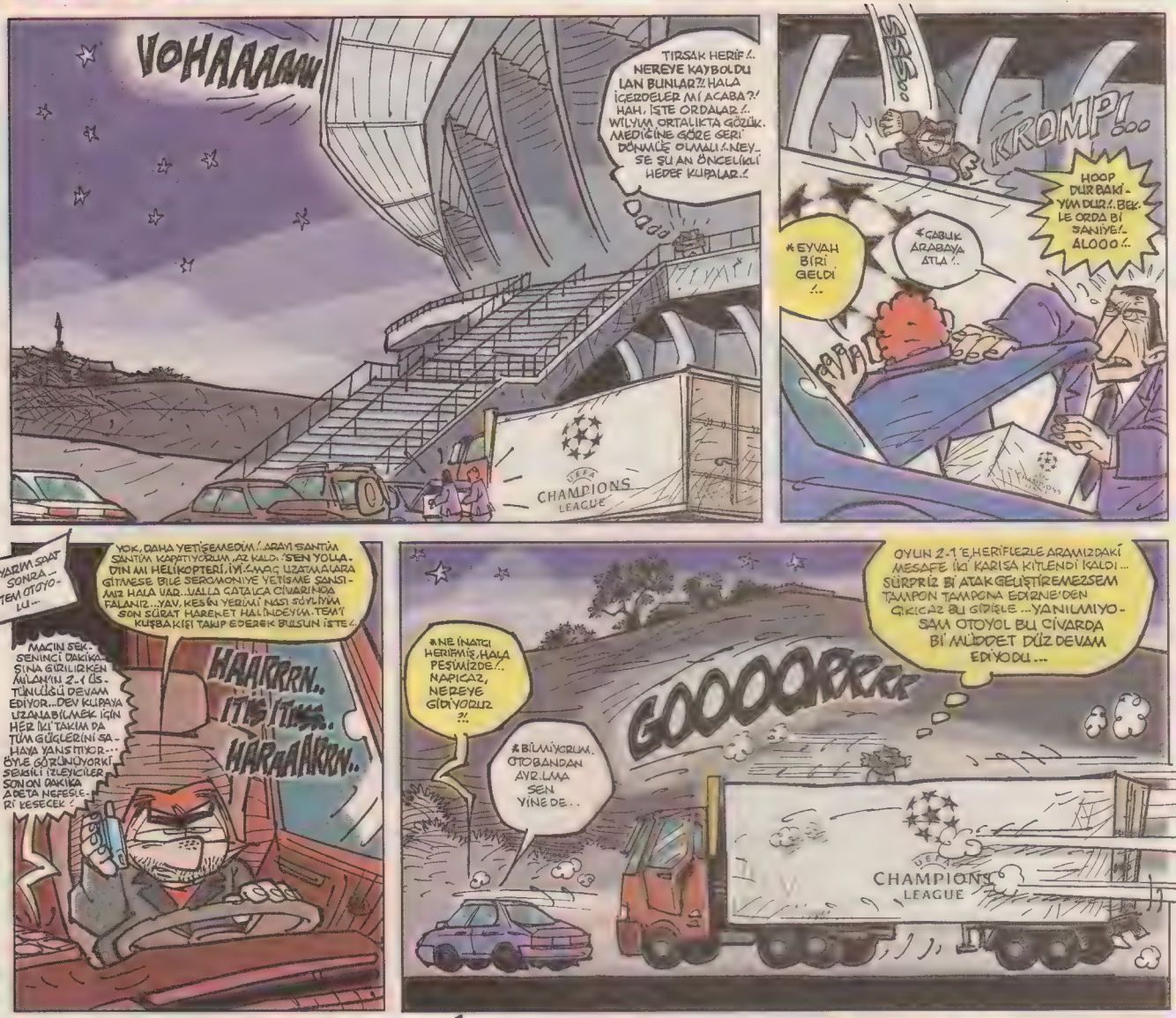

VOHAAAAAAN

TIRSAK HERİF!.. NEREYE KAYBOLDU LAN BUNLAR?! HALA İÇERDELER Mİ ACABA?! HAH, İŞTE ORDALAR!.. WİLYUM ORTALIKTA GÖZÜK. MEDİĞİNE GÖRE GERİ DÖNMÜŞ OLMALI!.. NEYSE ŞU AN ÖNCELİKLİ HEDEF KUPALAR!..

UEFA CHAMPIONS LEAGUE

SSS...

KROMP!...

HOOP DUR BAKİYİM DUR!.. BEKLE ORDA Bİ SANİYE!.. ALOOO!..

*EYVAH BİRİ GELDİ!..

*ÇABUK ARABAYA ATLA!..

YARIM SAAT SONRA... TEM OTOYOLU...

YOK, DAHA YETİŞEMEDİM!.. ARAYI SANTİM SANTİM KAPATIYORUM, AZ KALDI! SEN YOLLADIN MI HELİKOPTERİ, İYİ!.. MAÇ UZATMALARA GİTMESE BİLE SEROMONİYE YETİŞME ŞANSIMIZ HALA VAR... VALLA ÇATALCA CİVARINDA FALANIZ... YAV, KESİN YERİMİ NASI SÖYLİYİM SON SÜRAT HAREKET HALİNDEYİM. TEM'İ KUŞBAKIŞI TAKIP EDEREK BULSUN İŞTE!..

MAÇIN SEKSENİNCİ DAKİKASINA GİRİLİRKEN MİLAN'IN 2-1 ÜSTÜNLÜĞÜ DEVAM EDİYOR... DEV KUPAYA UZANABİLMEK İÇİN HER İKİ TAKIM DA TÜM GÜÇLERİNİ SAHAYA YANSITIYOR... ÖYLE GÖRÜNÜYORKİ SEVGİLİ İZLEYİCİLER SON ON DAKİKA ADETA NEFESLERİ KESECEK!

HAARRRN.. İTİŞİTİŞ.. HARAAARRN..

*NE İNATÇI HERİFMİŞ, HALA PEŞİMİZDE!.. NAPICAZ, NEREYE GİDİYORUZ?!

*BİLMİYORUM. OTOBANDAN AYRILMA SEN YİNE DE..

GOOOORRRR

OYUN 2-1'E, HERİFLERLE ARAMIZDAKİ MESAFE İKİ KARISA KİTLENDİ KALDI... SÜRDRİZ Bİ ATAK GELİŞTİREMEZSEM TAMPON TAMPONA EDİRNE'DEN ÇIKICAZ BU GİDİŞLE... YANILMIYOSAM OTOYOL BU CİVARDA Bİ MÜDDET DÜZ DEVAM EDİYODU...

UEFA CHAMPIONS LEAGUE

BAKALIM ARKA TARAFTA İŞİMİZE YARIYACAK BİŞEYLER VAR MI?..

HAH, BU GÜZELMİŞ!.. AMA AYNI YOLU Bİ DE BUNUNLA GERİ DÖNMEK VAR ŞİMDİ!.. FÜFF... AYNI YOLU DEME CORÇ, AYNI YOLU DEME!.. BAK NASI GÖZÜMDE BÜYÜDÜ YOL ŞİMDİ!..

MÜTEAKİBEN...

FLAP!..

AMBİYANS YARATSIN DİYE ORTA SAHAYA SERİLEN BU FLAMA ZİKİNİ BULAN HERİFİN AKLINA İCADININ GÜN GELİPTE KUPA HIRSIZLARINI YAKALAMAKTA DÜĞÜM GÖREVİ ÜSTLENECEĞİ HİÇ GELMİŞ MİDİR ACABA? NERDEN GELSİN MİNA KOYUM, NERDEEEN NEREYE?! HADİ BAKALIM RASTGELE!..

Is that loş?* BİRDEN Bİ KARARTI ÇÖKTÜ SANKİ?!

Aksiyon Basın

# KOZALAK Manyak ABİNİZDEN BULMACA

(Kozalak Abi'den özlü sözler)

**HER YANLIŞA BİR SOPA, HER DOĞRUYA BİR GÜL BİTER**

**Hadi göreyim hafızanızı**

**L-Manyakçılaaar!!!**

Kozalak abi'nizden hediye bombaları devam ediyor... Mayıs Bulmacasını doğru bilenlerden 1 kişiye pırıl pırıl, hidrolik direksiyonlu scooter.. 10 kişiye rapçi fuat'ın yepyeni CD'si.. 2 kişiye Kozalak tişörtleri.. Ciltleri, kitapları, albümleri saymıyoruz bile.. MP3'de bi şekilde listeye girebilir... Ne kupon, ne bişey.. Direkman hediye.. O kadarrr!..şimdi eller kaleme-klavyeye.. isteyen istediği sorudan başlayabilir.. ehü..

Sorulardan dokuzuna doğru cevap vermenizin bir önemi yoktur, illaki onuna da doğru cevap vermeniz gerekiyor!.. Yoksa tanımam!..

Faxı: 0212 - 245 38 06

L-Manyak Bulmaca
Firuzağa Mah.
Defterdar Yokuşu
No:47 Beyoğlu-İst.

1- Şair Şehriye kimin manitasıdır?..
Cevap: .....

2- Atatürk olimpiyat stadında geçen çizgi romanın çizeri kimdir?.
Cevap: .....

3- "Eczacı mı oğlunuz?" cümlesi hangi L-Manyak kahramanına aittir canolar?
Cevap: .....

4- Memcoş'un renklerini kim yapmıştır bu ay?..
Cevap: .....

5- "Fairpiley tanımayan yalan!" neymiş?
Cevap: .....

6- Efendi çocuk Tanzer'in hastane borcu ne kadar ve ne ile ödeyecekmiş?..
Cevap: .....

7- Canavar çamaşır makinasının mucidi deli profesör'ün ismi nedir?..
Cevap: .....

8- Erol bey kimin patronu?
Cevap: .....

9- Askerliği biten çizer kimdir, ne çizmiştir bu ay?
Cevap: .....

10- L-Manyakçılar 12 Mayıs'ta hangi üniversitede söyleşecekler?..
Cevap: .....

## Hüüşş.. Aloo!.. Alın Size Geçen Ayın Cevapları

1- Barbutsevenler derneği hangi maceraperest abimizin macerasında geçmektedir?..
**Cevap:** Cabbar Baba

2- Ahmet Yılmaz neyin senaryosunu yazmıştır bu sayımızda...
**Cevap:** 18-10 Krom Nikel

3- "Borcunuz yedi milyar eski lira" sözü nerde geçmektedir? La bana bakın L-Manyakçıların borç morç lazımsa, KOZALAK abiniz hemen bir miktar YTL versin!..
**Cevap:** Efendi Çocuk Tanzer'in Gündüz Düşleri

4- Saat 21:30'da Rami'de ne içilmektedir?
**Cevap:** Rakı

5- Gukkuburuk insanı yumurtasından ne çıkmıştır?
**Cevap:** Civciv

6- Patronuyla zam işini bir türlü konuşamayan L-Manyak kahramanı kimdir!.
**Cevap:** Ediz

7- Teknolojik gelişmenin çok üstün bir seviyeye geldiği 2695 yılında insanlar arkadaşlığı dostluğu neyle yapıyordu?
**Cevap:** Robotlarla

8- Dergide sabahlarken, Bahadır Boysal'la Aslan Özdemir'in TV'de izledikleri belgeselde timsah neye saldırıyor?..
**Cevap:** Maymun

9- Yazılmamış kitaplar kütüphanesine giden adamımızın ismi nedir?
**Cevap:** Timur

10- Avukat Lütfü'nün traşı beleşe getirdiği kuaförün ismi nedir?..
**Cevap:** Kuaför Tayfun

HÜÜŞŞ ALO ULAN TEMBELLER SINIFINA ÇEVİRDİNİZ SAYFAYI.. BİRAZ DAHA ÖZEN GÖSTERİN BAK O ZAMAN İSMİNİZ ALTIN HARFLERLE KAZANANLAR LİSTESİNE YAZILIR...

## Nisan Bulmacası'nı 10'da 10 Cevaplayıp Ödül Kazananlar

**Sevcan Karaçocuk/Ankara** / Mehmet Doğan/Malatya / **Ahmet Akay/Balıkesir** / Erkan Özçimen/Isparta / **Gökhan Kocamaz/İzmir** / Oğuz Baltacı/İstanbul / **Ziya Atalay/Zonguldak** / İsmet Acar/Antalya / **Yasemin Yavuz/Ankara** / Doğuş Minsin/İstanbul / **Göktuğ Kayış/Malatya** / Nihal Üstün/Mersin / **Can Garip/Manisa** / Ezgi Efe/Kütahya / **Tamer Işık/İzmir** / Gökhan Şahin/Düzce / **Benan Kanber/Edirne** / Nagihan Çiçek/Eskişehir / **Melek Yaver/İstanbul** / Ömer Demirci/İsviçre / **Y.Emre Yalmaç/İzmir** / Betül Kuşkonmaz/İstanbul / **Onur Özgen/Sakarya** / Zehra Köktentürk/İzmir / **Zeynep Akarca/Kocaeli** / Aylin Nayman/Trabzon / **Ayşen Coşkun/İstanbul** / Semih Sarı/Denizli / **Dursun Ayyıldız/Ankara** / Merve Küçükbayraktar/Yalova

## Nisan Bulmacası'na Katılıpta Babayı Alanlar

**İSTANBUL:** Berkan Güngör, İ.Orkun Atalay, Seçil Yüksel, Bahar Aydın;), Aydın Öncül, Şaban Işık, Habib Şahin, Hilal Korkulu;), Osman Kızılırmak, Gamze Sürcan;), Mahmut Çalım, Murat Demir, Murat Menteş;), H.İbrahim İlhan, Murat Göksu, Özgür Aslan, Hakan Tuzlu, Onur Taylan;), Barış Kaleoğlu;), Özlem Nokta;), Tolga Ertam, Cenk Erenler;), Y.Kaan Gürak, M.Fırat Kiraz, İsmail Kıcır, Mahir Kılıçkaya;), Abdulkadir Tezcan, Gökhan Uykaz, Recep Kocak, Gamze Usta(;)Dinçer Dinç, Kudret Çalışkancı **ANKARA:** Ayça Yıldırım, Seçil Aytar;), Aykut Demirci, Hüseyin Seçgin, Doruk Kuru, Sema Öztürk, Ayben Sermi;), Yeşim Akkaya, Burakcan Şencan, Ekrem Muhtaroğlu, Gülsevin Yurtkulu, C.Ozan Çalkan, Umut Ekmekçi, Adil Boztaş, Yiğit Karacan, S.Murat Pektaş, Oğuz Karakaya;), Hatice Şahin, Murat Beyazıt **İZMİR:** Yunus Doğan, Emrah Bilgin;), Yalçın Şadan, M.Erden Biçer, Kıvanç Öncel, Volkan Bulut, Ezgi Özüateş;), Ö.Tuna Acar, Şefik Demirsoy;), Bedri Unus:), Alev Güleryüz;), Güzin Narcı;), Ali Narcı, Gökçe Demir, :(Engin Çamlıca, Fırat Atalay, Cemal Büyüktepe, A.Mete Uysal, Remzi Parlak, Selin Aydın;), Hasan Kumral;), Yılmaz Karasoy, Aytekin Arslan(;)Ayhan Arslan, Serdar Ersoy(;)Erdal Ersoy, Akın Değer;) **ADANA:** Cihat Mutlu;), Ali Şimşek, Abdullah Bayram, Başak Çakıroğlu;), Hande Özonur;), Aliye Altınışık **AFYON:** Sezgin Karsanlı **ANTALYA:** Gökalp Selen(;)Gökhan Selen, Halime Korkmaz, H.Ömer Özkul;), Orhan Üstüner, Soner Yaman **ARTVİN:** Erkan Uçar;) **AYDIN:** Ali İ.Karadaş, Mustafa Akgül;) **BALIKESİR:** Özhan Tutan, Taner Coşgun;), Mümin Topçu, S.Can Adalıer, Berkin Dikici, Tunahan Sarı **BİNGÖL:** Çetin Bitmez **BODRUM:** Cem Okan **BURSA:** Sibel Kaya;), Sevil Açay **DENİZLİ:** Hasan Durkal;), Ebru Kayhan;), Ergün Eroğul **EDİRNE:** Aygün Arda;), Alaeddin Can **ERZİNCAN:** Yılmaz Kesgin **ESKİŞEHİR:** Cansu Saçan;), Mert Tonguçlar, Erhan Poyraz, Özay Bay, Samet Güdül;) **GAZİANTEP:** Tevfik Yaman **HATAY:** M.Emin Süner **KIRKLARELİ:** C.Atılım Dosdoğru **KARABÜK:** E.Kasım Saral, Bedirhan Canpolat **KASTAMONU:** Yasin Çetin **KOCAELİ:** Çağlar Yılmaz, Erdi Bahadır, Sıla Şakir;), Mesut Coşkun, H.Önder Özarslan, Yüksel Horuz;), R.Selim Uçar **KONYA:** R.Recep Bodur **MALATYA:** Cengizhan Yücel, Aytuğ Şekeroğlu, Erdi Özçelik, **MANİSA:** Öznur Cabar, Fatih Kayın;), Tolga Şensoy, Ali Erbaş;), Taha Beyinli, Türkan Çamurcu, Erkan Türkol **MARMARİS:** Nuket Yağar;) **MERSİN:** İpek Özsüslü, M.Çağrı Şahin, Emrah Değirmenci;), Ümit Çelik, Isa Ay, M.Ali Baysal;) **MUĞLA:** Cem Kurt, Gazanfer Taşdemir **NİĞDE:** Özkan Kırgel **SAKARYA:** H.Rahmi Öksüz;) **SAMSUN:** Kıvanç Özçetin;), K.Mert İspir;), Onur Adem, Taner Kuzgun, Engin Erişken, Özer Özovalı **SİNOP:** Bülent Kalkanlı;) **ŞANLIURFA:** Mustafa Eser;) **TEKİRDAĞ:** Nihan Gezeroğlu;), İrem Coşkun;) **TRABZON:** Ö.Güçlü Güven, Gökmen Özdem, Aylin Nayman **UŞAK:** Doğan Yalçın(;)Şefika Türker **YALOVA:** Erdem Tütüncü **ZONGULDAK:** Soner Bayrak **ALMANYA:** Pınar Yıldırım;), M.Ali Çekin

bulmaca@leman.com.tr

# sizlerin kozziniz

Merhaba Kozzi abiii!! Öncelikle kazandığım için çok teşekkürler. Mükemmel kitaptı. Ama ben Cabbar Baba hastasıyım ve onun albümlerini kazanana kadar devam... Cengiz Akın harikasın, bir ara da Bursa'ya uğrasana...

Sevil Açay/Bursa

**tamam cengiz akın, bursa'ya uğrasın..**

selam Kozalak abim, umarım durumların iyidir., bu ayki bulmacan neden bu kadar kolaydı? Kıbrıs'tan katılıyorum yarışmana.. adres verirken okul, yurt olmasın demişsin.. okey abi, emrin olur.. ben de ev adresimi verdim.. Kazanırsak kitap filan itin olsun şu elemana yollayasın..

Nihal Üstün/KKTC

**durumlarım ne manada iyi diye soruyon nihal'cığım?.. bazı durumlar fena değil, iç güveysinden halliceyiz.. bazı durumlar traş.. sende durumlar nasıl?. tık yok bu aralar bahar yorgunluğu.. kıbrıs kızı bol şans dualarım üstünde.. kazanırsın inşallah..**

Selam Kozzi, dergiyi aldığım gün okudum ve bitirdim.. Bulmaca cevaplarını ilk yollayışım, umarım yanıtlar doğrudur. Sevgiler.

Ezgi Ö./İzmir

**ezgi'ciğim, canımın can damarı.. izmir'in kumrusu, kozzi'nin yavrusu.. ergiyi aldığın gün okumuş bitirmişsin.. sabaha saklamadın yani?.. ehühe hühehü hohohaho... ulan izmir kızı olunca ben böyle cıvıtıyorum sorma.. var bir keramet bu işte!..**

Pek kıymetli Kozzi abim; yeni mektup kriterlerine uyaraktan 50 kelimeyi geçmiycem.. L-Manyak ekibine ve sana bizi güldürdüğünüz için çok teşekkür ediyorum. Sizi kocaman seviyorum ve öpüyorum.

Cansu Saçan/Eskişehir

**kriterinden öperim cansu'm.. 50 kelimeyi geçme dedik amma 5 kelimede kalın da demedik... eskişehir de olmuş yeni şehir.. öyle diyorlar.. diyorlar sokaklarından genç akıyormuş... pırıl pırıl, cıvıl cıvılmış.. valla çok da sevenim var.. gelip yerleşsem mi?. sen de bana misafirliğe gelirsin mi? haşaaa... haşaa aklına en ufak şey gelmesin... Benim evim senin evin.. sen de gel arkadaşların da gelsin.. oğlanlar hariç.. ben sıkılmışım erkek muhabbetinden..**

Kozalak abime sevgiler... Abi ben 7 senedir okuyorum dergiyi. Şu anda vatani görevimi yapmaktayım. İnan bana L-Manyak'ta olmasa hiç bi keyfi olmayacak yaşantımın. Abi her ay derginizi alarak şafaktan gün düşüyorum. 'Aha' diyorum. Bu ay da alıcam, geriye kalıyor 7 ay... Yani 7 kere daha L-Manyak alırsam askerlik bitiyor:)

Kozalak abi burda herkesi Leman, L-Manyak hastalığına yakalattım. Hatta bölük assubayını da... Sizin bu mektupları okuduğunuzu bilmek bile (yalakalık:) bana mutluluk veriyor.. Sevgiler ve saygılar tüm L-Manyak dostalarıma.. Bu arada şafak 5 sayınız kaldı. Bundan sonra 6.sayınızı büyük bir zevkle, İstanbul'a gelirken yolda okuyacağım inşallah:)

Yılmaz Kesgin/Erzincan

**vatani görevimi yapmaktayım l-manyak'da olmasa keyfi olmayacak yaşantımın da ne demek?.. bak bu olmadı... her türk asker doğar.. vatan görevi kutsal görev.. bak beni alsınlar şindi askere koşa koşa giderim.. bir şartlan yalnız.. düz asker olmak yok! önce bir ay onbaşı, ikinci ay çavuş, üçüncü ay uzman çavuşluk dördüncü ay astsubay (maaşa geçtik) beşinci ay teğmen olsak hatta üsteğmen lojmanı da kapsak.. bir de tuzla piyade okulu, ya da orası çok zormuş.. tühhh. keşke bahriyeli olsaydım beee o güzel yakalığı takaydım... beyazları çekeydim... gemilerdeeee taaliiim var bahriyeeliiii yaaariiim vaar...**

İlk defa katılıyorum, pek heyecanlıyım, sırf size zahmet olmasın, onca mail, mektup vardır okuyacak diye de kısa kesiyorum. Düşünceliğimin meyvasını da almayı şiddetle isterim :)

Ali Erbaş/Manisa

**meyveni yedin emmoğlu kısa kes aydın havası dedik amma 2 numara alaburus yapmışsın... iki çif laf edeydin.. koluna gireydim... çamlığa gideydik... manisa'nın şipil dağı'na çıkıp daş yuvarlayaydık..**

ya abijim Leman dergilerinin satıldığı bi yer var Leman cafenin altında, bilmem artık siz oraya ne diyonuz.. "dergicimiiiii, 5'ten sonra açılan yer miiii:)" ahan da ordan bahsediyorum.. iyi de abi geliyorum kimse yok orda, servis yapan arkadaş onlar geç gelir diyor.. napim, Koziiii abiiii die bağırsam uçup gelebilir misin? :)))

Sevcan Seven/İstanbul

**sevcan'ım seven'im kalmamış zaten.. leman'a geliyon da haber vermiyon.. sevcan ismin de ne gader hevcan yaratıyor... ohh.. bir gız bulup sevcan abii, dediğim anda sen çıkıyon emma velakine ben yokum.. bi dakine orda olmayan kozzi kuşum aydın olsun..**

hayırlı işler bol güneşler Kozi.. İzmir fuarında tişörtümü imzaladınız ya benden mutlusu yok.. sağolun.. tekrar bekleriz..

Orçin Uzun/İzmir

**orçin uzun'um canım benim unutmaki boyun değil işlevin önemli olan diyerek bir espri patlatayım da görsün lemanyak çizerleri... puhahoha.. ahahiahihehih.. kahada kihada kaki kaki... öööööhhö.... öhhhööö... ula ciğerler dolmuş yine ciğarayı 4 pakite indirmek şart oldu... öhhöö!..**

Kozzi abi yorum yaptığın kızlara asılmakla çok iyi yapıyorsun. Şöyle bir teklifim var.. Sana numarasını veren bayan arkadaşlarımızı bize açıklasan, o canımmm numaraları biz erkeklere versen, biz de "Lemanyak Kardeşliği" oluştursak ne güzel olur di mi.? Sen başımız ol, biz senin müritlerin, kardeşlerin olalım. Ne dersin? Çok öptüm seni...

Taha Beyinli/Manisa

**tahin beyinli taha!.. senin gafana odunu eyle bir bekitirim ki beyinin dışarı akıtırım!. kuşum aydın'ın kuşu kadar erkeklik olsa beyle teklif yapmazsın.. amma dersen ki fülört olup evlenicem, hayırlı bir izdivaç yapıp ev düzücem, vatana millete hayırlı evlatlar yetiştiricem o zaman elimde temiz gızlar telefonu adresi neyin var..**

Öncelikle merhabalar; iki ay önce bulmacada hediye kazanmıştım ve Tüyap kitap fuarında hediye göndermemeniz karşılığında Nihat Genç abimin bir kitabını almıştım. Ama hediyem de gelmiş, yani bi bulmacaya iki hediye almış oldum. Çok makbule geçti yani. Bilmiyorum bir daha kazanırmıyım ama ben yine de her ay cevapları göndermeye devam edicem..

Özer Özovalı/Samsun

**samsun bafra pidesi hastasıyım. pakit yaptır gönder.. ben de seni görürüm... canım 19 mayıs'ta atamın ayak bastığı yerin evladı seni mi kırıcam... şaka şaka torpil yoook!.. öhha öö.. ööhhhööö.. ulan çalışırken de emme çok cigara içiyom... dergide cigara da beni geçecek bir gişi vardır bayadır boysal ve murat yücesigara, bir de tanzel bey ve ceborail diye bu yazıları dizen mekünto canavarı uçan parmak... allah nazardan saklasın yazı yazarken gördüm gardaşım elleri bilekten sonra pırrrrr, görünmüyo... zaten dudanı kapasa da sigara boşluğu (deliği yani) kapanmıyor ağzı öyle duruyor...**

Uzun zamandan beri Robinson&Cuma'nın maceraları derginizde yer almıyor, bence büyük bir eksiklik. Son sayılarda 'kalite' düştü, benden uyarması...

H.Önder Özarslan/Kocaeli

**robinson ve cuma gonusunda dilimde tüy bitti sakal traşından sonra sabahları dil traşına da başladım yani... kalite konusunda ISO 1500 alsak sana da yaranamayız yani?.. kardeşim bana ne? ben işimi yapıyo muyum ona bakarım!.. sabah geliyo muyum? mektupları bir bir alıp okuyup gızların mektuplarını kokluyo muyum?.. saç telini gönderenleri bir bir kolleksiyon defterimin sayfalarına bantlayıp kaydını kuydunu yapıyo muyum?.. bana ne onlardan? ohhh şu deftere bak beee kızların saçlarından yastık yapacak kadar oldu...**

Kozalak Abi merhabalar... İşsizlikten ailesi ve arkadaş çevresi tarafından yüzüne tiksintiyle bakılan ve çizer olma aşkıyla tutuşan bir insan evladıyım. Bir sorum olacak: Atom veya L-Manyak'ta yayınlanan bir çizgi öykü hangi ebatlarda ve ne tür bir kağıda çizilmeli. Ayrıca Ankara'da imza, söyleşi ve karikatür değerlendirmeleri yapsanız harika olur.. Bir de olur da bir hediyeye layık görülürsem bunun Altuğ'un veya Kozalak'ın orijinalleri olmasını çok ama çok isterim.. Saygılar.

Oğuz Karakaya/Ankara

**yemezler... arkadaş çevrende sanki herkesin işi var da senin yokmuş gibi.. ne ulan sen isviçre'de mi yaşıyon?.. bu memleketde her 10 kişiden yarısı işsiz.. çizgi çizmek istiyom de traş yapma! amma çizmekte kolay değil.. adamın g..tünden kan alıyorlar.. yok espri bul, yok kurşun kalemle çiz, taramadan kaç, bu işin gıllıgısı çok... sen en iyisi ağzınla guş tutup g..tünle de çam devirmiyosan bu işe girme... dürümcü aç.. dergiden sürekli gece gündüz dürüm siparişi veriliyo, o sayede dergiye girersin... hahihihahihahii.. kıhıhıkıkıkı.. öhhö.. öhhööö! la biriniz cam açın laa!**

Selam Kozzi... ben eski bir L-Manyak okuyucusuyum. Eskiden düzenli olarak aldığım dergiyi bir süredir alamıyordum. Ama artık derslerden kafayı kaldırıp, biraz da gülme zamanı geldi. Ve nihayet dergiyi büyük bir sevinçle aldım. Ama sanki gülme unsuru eskisinden biraz daha azalmış. Bunun için üzüldüm. Mektubu yazdığım kağıt renkli, bundan hoşlanır mısın bilmem ama sayfadaki kalpler senin için:) Bu sayıda belirttiğin gibi mektubu fazla uzatmıyorum.. Kendine iyi bak.. Diğer sayıda görüşmek üzere..

Alev Güleryüz/İzmir

**canımsın.. bahar yorgunluğu güzelim dergide herkes sitresli.. bağıran çağıran küfür bini bin para... dergide azından hiç küfür duymadığım bir insan var o da behiç pek bey.. inanın peygamber gibi bir insan. ne zaman insan denen varlıktan tiskinsem onu görüp tekrar insanlığa dönüyom.. bir de baloncu şevki bey var... amma sanki o içinden küfür eden cinsten biri gibi mi diye düşünüyorum. yahu burda gızlar bile küfürlü.. hele bir pelin var ki kalaycının önde gideni... odunu bir gün koycam kafasına da babası eski miletvekiliymiş. g..tüm yemiyo!.. yani komedi balans ve manevrası kıştan yaza girerken düşer.. zati biz de bilerek biraz düşünüyoz ki gençler okuluna ağırlık versin, derslerle, dersanelerle ilgilensin diye komiklik derecesini az gısıyoruz.. yaza patlıyoz anlayacağın.. alevim güleryüzün gülecek merak etme...**

Selam Çağçağ abi.. Ben senin çok büyük bir hayranınım.. Sayende karikatüre başladım.. 17 yaşındayım.. Karikatür çiziyorum.. Daha yeni başladım sayılır, 2 sene oldu.. Ama günde en az 2 tane çiziyorum.. Senden sadece bir üstad olarak karikatürlerimi yorumlamanı rica ediyorum.. Yazdığım bu sitede ziyaretçi defterine yorumlayabilirsin.. Teşekkür ederim..

www.hakkiozan.net.tr.tc

Hakkı Ozan/Bilecik

**hakkı ozan kardeşim, güzelim ilettim... top çağçağ beyde.. bol şans..**

hallo Kozzi nasılsın, ben başının tatlı belası Neslihan.. geçenlerde okudumki cevapladığın bikaç mektubu virüs yemiş sonra sana gene teşekkür mektubu yazdım onu da yayınlamadın ama olsun senin canın sağolsun Kozzim benim.. daha detaylı yazmak isterdim ama beynim durdu sanki.. seni çok öpüyorum ve yeni hediyelerini 8 gözle bekliyorum... kucak dolusu sevgiler gönderiyorum.. byeeee ve tschussssssssss..

Neslihan Davulcu/Almanya

**neslihan davulcu... hımmm, gız yoksa sen o kız mısın, hani davulcuya kaçan?.. yahu nedir bu davulcuya kaçan gızla zurnacıya kaçan gızların akibetleri.. acaba hangisi daha mutlu oluyo.. bakın bir esprik buldum gız hem davulcuya hem zurnacıya ikisine birden gaç-**



Akşamsefası

# Şair Şehriye

**Talebem Şair Şehriye ye şiyir yazdırdım.. dedim gızım gadınların düynasını anlat da bir görelim.. gitmiş sosyetik gadınları anlatmış.. ulan dedim sen ne annarsın demeye kalmadan çantadan bir takım taklavat çıkardı feleğim şaştı.. hepsi varmış.. şehriye de yok yok anlaşılan.. haydi şiyiri okuyalım.. bakalım..**

moralim bozuktu çıktım alışverişe
gardırobum eskimiş olmuş pek bir klişe
her şey ateş pahası dur demeli gidişe
mağazalar vitrinler shoplar benimdir

rimelim double efect rujum lasting colordur
parlatıcı kapatıcı far almazsam yazıktır
her daim bu uğurda yediklerim kazıktır
ojeler rujlar krem benimdir

marka parfümü olmayan arkadaşı dışlarım
silk and casmire ile sıcak geçer kışlarım
rimelim asla akmaz aksa da gözyaşlarım
yüzükler kolyeler taşlar benimdir

giderken yastıkta bırakırım kokumu
burnumdan asla kaçmaz tanırım amor amor'u
chacarel mi alsam yoksa kenzo mu
parfümler deolar fıs fıs benimdir

çantamdan eksik etmem allık ruj coverstick
yaslanmaktan korkmam var cerrahi plastik
sarkmadı daha bir yerim her bir yanım elastik
kremler kürler masklar benimdir

babetler çok moda her rengini alacağım
beyaz sivri botum yok bu da ayrı bir prablım
bu gece ortalığın hamına koyacağım
kapriler miniler maxi benimdir

düşük bel pantolondan g-string görünmeli
göğsümün çatalı herkesi delirtmeli
yürürken ardım sıra kaldırımlar titremeli
club bar disco geceler benimdir

sacıma kızıl deme onun adı aşk alevi
ojemin rengi şekerim dolunay melodisi
açık mor öldü lila onun varisi
fuşyalar rosalar renkler benimdir

okudum bu sene çok modaymış turanj
meraktayım ne olucak 2006 da makyaj
sıkıldddım!saçıma attırsam mı balyaj
manikür pedikür röfle benimdir

almazsam ölebilirim vitrindeki şu çantayı
yanında birde kazak artı pembe kabanı
boksör botu file çorap iki eşofman takımı
almaya and içen diller benimdir

selülite krem saçıma toka
ikizlere takke el kadar dona
pantolona cekete yanı her boka
milyonları saçan eller benimdir

terk eden sevgilinin unuttum acısını
bu aldıklarımla artık bulurum yenisini
s.ktir et çöpe at her şeyin eskisini
mağazalar vitrinler shoplar benimdir

şehriye derki
kefenin cebi yok ki yok
giyin sürün takın gezin düşünmeyin hiç bir b.k
bir de vibratör al onu da g.te sok
tüm acı çileler dertler benimdir

**şiir ipek özsüslü**

**sa, ayrım yapmasa gurup kursalar ya da şöyle olsa.. gız davulcu da mutsuz olsa, akılnadn yanlış yaptım zurnacı'yı seçmeliydim diye pişmanlık duysa... neslihan'cığım almanya sosisi almanya da senden on okur kazandırma sözü alıyorum tamam mı?. hediyeleri düşünme, dükkan senin...**

sadece 7. sorudan emin değilim çünküü Memcoş'u okumuyorum.. orası artık hatıralar geçidinden çıkıp hayaller geçidine döndü.. bence bu bulmacayı Memcoş'un sayfasının arkasına koyun Yaprak Bozkurt arkadaşımızın dediği gibi Altuğ'un sayfası da bizde kalır, ben de size yemin olsun her ay postayla yollucam... seni sefiyom Kozi abi.. (Kozi'nin manasını biliyosundur diye söölediim.. Leman okumakta yeni değilim ama sana yazmakta yeniyim)

Mehmet Ali Baysal/Mersin

**kozzi'nin manasını bilmiyom.. ulan sakata gelmeyelim... ne manası varmış... hem benim kozi değil, kozzi.. ulan işgillendim şimdi... yaz şunun manasını ulan gıllandım..**

Selamlar çam meyvası abicim! Abi Mart Bulmacası'nda kazananların arasındayım ama bugüne kadar (18.04.2005) hediyem daha gelmedi. Bu ay da büyük bir ihtimalle kazanırım. Artık hediyelerin ikisini bir mi yollarsın bilmiyorum... Eğer kazanırsam senin hani; "I kıss everybody" dediğin beyaz bir tişörtün var ya, ondan istiyorum. Bedeni de L-Manyak'ın L'si olsun abi.. Gerisi bizi bozar.. Saygılar..

Soner Bayrak/Zonguldak

**zonguldak deyince bir gız maceram geldi aklıma... denizin içinde yüzerken bir baktım bir gızın upuzun bacakları, dedim dalayım arasından geçeyim.. tam geçerken gız boynumu bir gıstırdı amma keyfim yerinde eyle duruyom, nefesim tükengı gız heç şikayetçi değil, ben de başladım bacakları okşamaya.. sustalı kozzi'de fırladı kınından, af buyrun.. yıldırım aşkı oldum gıza... derken suyun içinde başımı okşamaya başladı inanın nefesimi 3 dakkamı 5 dakkamı ne tutmuşum yani... hala suyun altındayım.. nerdeyse atlantis'ten gelen adam olmuşum... her neyseeee dedim galk gızla tanış... ula galktım ki ne gızı travestinin allahı... amma bir şeker bir muhabbetçi çıktı görsen hiç erkek de demezsin... şimdi soner gardeşim üstüne alınma ama zonguldak'tan senin gibi olmasın ama çok güzel bir insan olan o arkadaşımı hatırladım... geçenlerde tarlabaşında gördüm çok yıpranmış, ihtiyarlamış... ağır iş gardeşim allah kimsenin ekmeğini d.tünden kazandırmasın..**

Slm Kozzi abi.. Ben sana ilk defa yazıyorum. Bulmacayı da doğal olarak ilk defa çözüyorum. İnşallah doğrudur... Bu arada "Canım İstanbul'um" şiirine de bitmiştim hani! Senin bu tişörtler de bir harika.. Ben de isteremmmm o tişörtlerdennnn:)

Aliye/Adana

**aliye'ciğim canım istanbul şiirimi çok sevenler oldu... arada şiir yazayım şiir gariyeri de yapayım diyorum. bu günlerde bir şiir döşeneceğim.. ilham geldi... tişörtlerime gelince ilk parti kapışıldı.. ı kiss everybody nerdeyse bitti, kozzi kafası, ikinci baskıya geçti... hadi hayırlısı... ben de meşhur olmak memleketin etinden sütünden faydalanmak diskolara gitmek paparazzilere çıkıp mankenlerle cirit atmak istiyorum.. hakkım var buna olmadı bir müzük albümü, olmadı tv'de kozzi şov, kozbi şov gibi değil tabi daha dans, kabere, müzikol gibi... elimden bir tutan olsa... anuna goyim herkes zikimden tutmak istiyo... labunya yapımcılar beni buluyo...**

Merhabalar.. "Geçen ayın cevapları" kısmında cevap bölümünü boş bırakmışsınız. Dolayısıyla kendi cevaplarımızın sağlamasını yapma imkanı bulamadık.. Bence siz bulmacada farklı bir eleme sistemi kullanıyorsunuz. Mesela çekiliş olabilir. Zira her ay tam 30 kişinin doğru cevapları tutturması olasılık dışı görünüyor... Ayrıca Robinson&Cuma olayına lütfen bir açıklık getirin, varlar mı yoklar mı? Konu soğumaya yüz tuttu.. Hepinize en içten duygularımla teşekkür ederim.. Verdiğim adres ayrıntılı değilse de sorun çıkmaz çünkü bizim köye posta hizmetini kendimiz sağlıyoruz. Köyden biri gidip bütün köyün postasını alıp dağıtıyor. (Unutulduğunda, faturadan ceza giriyor)

Erkan Uçar/Yukarı Şehitlik Köyü/Artvin

**erkan uçar kardeşim hesap kitap belli ki kuvvetli sende. sen bu hesap kitap ile postası bile olmayan köyden nasıl oldu da şehere göçmedin sorarım sana... eğer sağlam bir yol varsa söyle.. bir de köyün ismi alakamı çekti yukarı şehitlik; aşağısı da mı var bunun?. belli ki sen oralarda hazine arıyon da bizi yiyon... elinde harita var mı? bak payımı isterim... artvin'de çok hazine vardır... orda vaktı zamanında çok rum vardı... haydi erkan uçarım beraber uçalım...**

2.soruda biraz takıldım ama umarım doğrudur. Ben sizden yaz aylarına uygun olarak t-shirt rica ediyorum. Bedenim aslında (S) ama XL'a bile razıyım. Teşekkürler, iyi çalışmalar.

Nuket Yağar/Marmaris

**nükhet'ciğim, marmaris çam balı... bedenin S demekki çıtı ve pıtı bir hanım okurumuzsun... marmaris'te bir yeğenim var hayırlı bir izdivaç arar... Bekar mısın?.. hayırlı bir izdivaç için tam yeğenime istediğim huydasın... niye diye sorcan "bedenim aslında (b) ama XL'a bile razıyım" demişsin ki bu senin kanaatkar bir hanım olduğunu gösterir ki... biz anadolu'da hayırlı bir izdivaç için aradığımız en birinci özellik kanaatkarlıktır... bu da sende var... çünkü yeğende iş yok... amma sende bu kanaat varken bunlar olmasa ne yazar... sakın evlenme bekle!.. şimdi yeğenimi arayıp habar ediyom...**

Selamlar Kozalak abi... tarama ucunuz ve kaleminiz daima çalışsın. Sizleri seviyorum. Ben ölene kadar takipçiniz olacağım. Umarım bir aksaklık olmaz. Sevgi ve başarı dileklerimle... Anadolu sizleri seviyor her ne olursa... Haberiniz ola..

Mustafa Eser/Ülkü İlköğretim Okulu/Ş.Urfa

**başka şeylerimiz de çalışsın kardeşiim... es geçmeyin... tabanca da paslanmasın... mustafam ölene kadar takipcim olacakmışın ufak atta civcivler toplasın... urfa'lıyıiız eeezelldeeen gönlüm geçmez güüüzelden vooyyy.. ooof ooff bir albüm yapamadık, ayna cemil söz verdi, erhan söz verdi erol köse yapsa bir albüm bana... kozzi horozses, ya da kozzi cücülses, kozzi kırmızıtül.. top 10 değil top 80'e de girsem razıyım..**

Bulmacada 1.soruyu anlamakta zorluk çekiyorum... Bununla ilgili iki sorum olacak...

1) "Barbutsevenler derneği hangi maceraperest abimizin macerasında geçmektedir?" demekle burdaki abi sözcüğünden çıkarak yazan&çizen kişiye (Cengiz Akın) yapılan bir lütufmudur?

2) "Abimizin macerasında geçiyor" denilince ben bu sefer bu "abinin" oyunda etkin bir kişi olduğunu anlıyorum. Bu yüzden 'abi' sözcüğünden de yola çıkarak acaba 'Ejder' abi mi diyorum?.. Ama ben yine de Cabbar Baba diyorum.. Kafayı mı sıyırıyorum acaba: Aslında bu aralar bunalımdayım

Akın Değer/İzmir

**akın değer kardeşim; değmez diyorum... bu kadar hırpalama kendini... bu aralar değil sen herkes sıyırıyo.. doğru cevap cabbar baba olması gerekiyormuş... sıkma tatlı canını okşa bamyacanını!.. öptüm bil cümle mektup cemaatini... bir dahaki aya kadar mutlu kalın, zevkle kalın, neşeyle kalın, l-manyakla kalın hoşçakalın... kozziniz ich lie bedich.. kotanai ki tai... ı love you.. j'taime l-manyak pıypıl...**

**Esra Kahraman/Manisa** - Öznur Cabar/Manisa - **Seçil Yüksel/İstanbul** - Ali İstemihan Karadaş/Aydın - **Recep Aytuğ Şekeroğlu/Malatya** - Erman Töre/Balıkesir - **Seçil Aytar/Ankara** - Nihan Gezeroğlu/Tekirdağ - **Ramazan/Antalya** - Hasan Durkal/Denizli - **İrem Coşkun/Tekirdağ** - Başak Çakıroğlu/Adana - **Volkan Bulut/İzmir** - Taner Kuzgun/Samsun - **Niyazi Lostar/Eskişehir** - Aykut Akçin/Aydın - **Hüseyin Rahmi Öksüz/Sakarya** - Mustafa Akgül/Aydın - **Mehmet Ali Çekin/Almanya** - H.Ömer Özkul/Antalya

Bu bahtıkaraların mektupları cevap için gelecek aya kaldı... Hepinizden özür diler müsait yerlerinizden öperim...

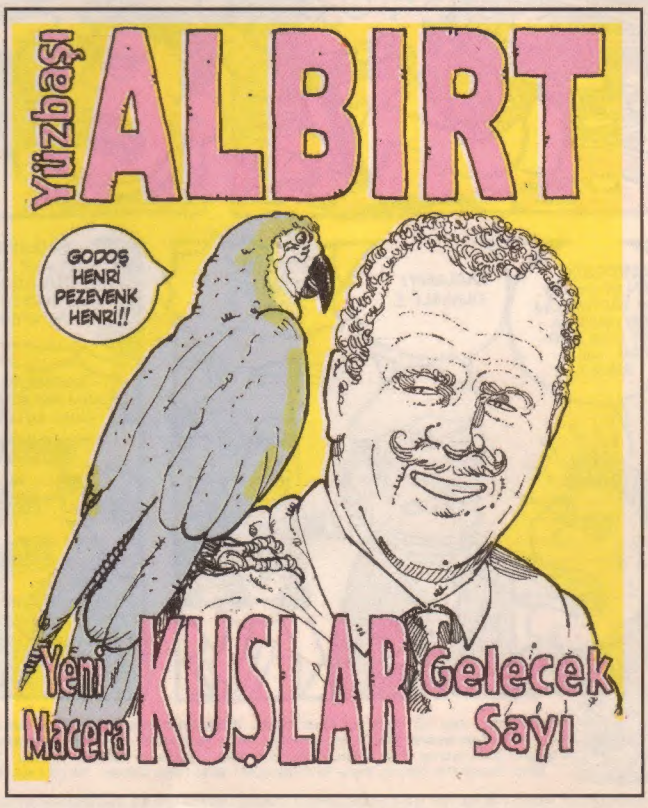

# Ezik Şarkıcı ALTUĞ

KAAN ERTEM

1 Mayıs 2005 - **Sayı:** 113 - **Aylık Yerel Süreli Yayındır... İmtiyaz Sahibi:** Mehmet Çağçağ - **Yayıncı:** LM Basın Yayın Ltd. Şti. - **Yönetmen:** Tuncay Akgün - **Yönetmen Yrd.:** Aslan Özdemir **Sorumlu Yazışleri Müdürü:** Ayhan Erdoğan - **Avrupa Koordinatörü :** İlhan Arkan (iarkan@leman.com.tr) **Sayfa Tasarımı:** Cebrail Okçu - **Sayfa Sekreteri:** Aydın Şahin - **Kaligrafi:** Şevki Sayışman - **Renk Ayrımı:** Ali Ekber Uslu - **Satış:** Cengiz Kocalı - **Müessese:** Ali Yavuz - **Tel:** (0212) 292 95 65 (4 Hat) - (0212) 292 94 50- 292 94 51 **Fax:** 245 38 06 **Adres:** Firuzağa Mah. Defterdar Yokuşu No:47 Beyoğlu/IST. **Baskı:** LeMan Matbaası - **Tel:** 0212 858 00 93-95-96 - **Genel Dağıtım:** BBD Merkez

ISSN 0-1301-0247-4

ABONELİK KOŞULLARI: •AMERİKA 1 yıllık Abone bedeli: 50 $- 6 Aylık Abone bedeli: 30 $ •UZAKDOĞU 1 yıllık Abone bedeli: 65 $ - 6 Aylık Abone bedeli: 35 $ •AVRUPA 1 yıllık Abone bedeli: 35 Euro - 6 Aylık Abone bedeli: 25 Euro •YURT İÇİ 1 yıllık Abone bedeli: 31.500.000 TL - 6 aylık Abone bedeli: 17.000.000 TL - BANKA HESAP NUMARALARI: •Euro hesabı: 3002462-0 •Dolar hesabı: 3002461-2 •TL hesabı: 1100384-7 Hesap numaralarının hepsi Yapı Kredi Bankası, Parmakkapı Şubesine aittir.